

**MAIA**

**2023**

**REGULAMENTO**

**DE**

**LIQUIDAÇÃO E COBRANÇA**

**DE**

**TAXAS E OUTRAS RECEITAS MUNICIPAIS**

**E**

**RESPECTIVA TABELA**

Deliberado pela Câmara Municipal da Maia em 30/11/2022  
Aprovado pela Assembleia Municipal em 12/12/2022



## INDICE

<b>PREAMBULO</b>	<b>7</b>
<b>TÍTULO I - Parte geral</b>	<b>9</b>
<hr/>	
<b>CAPÍTULO I - Disposições gerais</b>	<b>9</b>
SECCÃO I- Objeto e Tabelas	9
Artigo 1.º - Objeto	9
Artigo 2.º Tabela e atualização das taxas e outras receitas municipais	9
<b>CAPÍTULO II – Incidência</b>	<b>10</b>
SECCÃO I - Incidência objetiva e subjetiva	10
Artigo 3.º - Incidência objetiva	10
Artigo 4.º - Incidência subjetiva	10
SECCÃO II - Isenções e reduções	11
Artigo 5.º - Enquadramento	11
Artigo 6.º - Isenções gerais	11
Artigo 7.º - Isenções e Reduções específicas	12
Artigo 8.º - Isenções, Dispensas, Reduções aplicáveis à Urbanização e Edificação	13
Artigo 9.º - Procedimento de isenção ou redução	15
Artigo 10.º - Competência	17
<b>CAPÍTULO III - Da liquidação</b>	<b>17</b>
SECCÃO I - Procedimento de liquidação	17
Artigo 11.º - Liquidação	17
Artigo 12.º - Prazo para a liquidação	17
Artigo 13.º - Documento de liquidação	18
Artigo 14.º - Regras específicas relativas à Liquidação	18
Artigo 15.º - Liquidação de impostos devidos ao Estado	19
Artigo 16.º - Notificação da liquidação	19
Artigo 17.º - Conteúdo da notificação	19
Artigo 18.º - Forma de notificação	19
Artigo 19.º - Revisão do ato de liquidação	20
Artigo 20.º - Autoliquidação das taxas em geral	21
Artigo 21.º - Termos específicos da autoliquidação para a Urbanização e Edificação	22
Artigo 22.º - Caducidade	23
<b>CAPÍTULO IV - Do pagamento e do seu não cumprimento</b>	<b>23</b>
SECCÃO I – Pagamento	23
Artigo 23.º - Momento do Pagamento	23
Artigo 24.º - Prazo geral	23
Artigo 25.º - Regras de contagem	24
Artigo 26.º - Forma de pagamento	24
Artigo 27.º - Requisitos da dação em cumprimento ou pagamento	24
Artigo 28.º - Requisitos da compensação	25
Artigo 29.º - Pagamento por terceiro	25
SECCÃO II - Pagamento em prestações	26
Artigo 30.º - Pedido	26
Artigo 31.º - Requisitos	26
Artigo 32.º - Garantias de Pagamento em Prestações	27
Artigo 33.º - Decisão	27
SECCÃO III - Consequências do não pagamento	28
Artigo 34.º - Extinção do procedimento	28
Artigo 35.º - Juros de mora	28
Artigo 36.º - Cobrança coerciva	28
Artigo 37.º - Título executivo	28

Artigo 38.º - Requisitos dos títulos executivos	29
Artigo 39.º - Prescrição	29
<b>TÍTULO II - Procedimento Administrativo</b>	<b>29</b>
<b>CAPÍTULO I - Disposições comuns</b>	<b>29</b>
Artigo 40.º - Iniciativa procedimental	29
Artigo 41.º - Conferição da assinatura nos requerimentos ou petições	30
Artigo 42.º - Dispensa dos originais dos documentos	30
Artigo 43.º - Devolução de documentos	31
Artigo 44.º - Suprimento de deficiência de instrução	31
Artigo 45.º - Documentos urgentes	31
<b>CAPÍTULO II – Licenças e Autorizações</b>	<b>32</b>
Artigo 46.º - Emissão do alvará de licença e autorização	32
Artigo 47.º - Validade	32
Artigo 48.º - Contagem dos prazos das licenças e autorizações	32
Artigo 49.º - Publicidade dos períodos para renovação de licenças e autorizações	33
Artigo 50.º - Renovação das licenças e autorizações	33
Artigo 51.º - Licenças e autorizações com renovação automática	33
Artigo 52.º - Licenças e autorizações renováveis anualmente	34
Artigo 53.º - Licenças e autorizações renováveis mensalmente	34
Artigo 54.º - Licenças e autorizações diárias	34
Artigo 55.º - Apresentação de pedidos fora dos prazos	34
Artigo 56.º - Averbamento de alvarás de licenças e autorizações por Alteração da Titularidade	34
Artigo 57.º - Cessação das licenças e autorizações	35
Artigo 58.º - Exibição de documentos	35
<b>CAPÍTULO III - Taxa devida pela remoção dos obstáculos administrativos à realização d</b>	<b>35</b>
SECÇÃO I - Operações de loteamento, obras de urbanização e remodelação de	35
Artigo 59.º - Emissão do alvará de licença de loteamento com obras de urbanização	35
Artigo 60.º - Emissão de alvará ou admissão de loteamento	36
Artigo 61.º - Emissão de alvará ou admissão de obras de urbanização	36
Artigo 62.º - Emissão de alvará ou admissão de trabalhos de remodelação dos terrenos	36
SECÇÃO II - Obras de Edificação e outras operações urbanísticas	37
Artigo 63.º - Emissão de alvará ou admissão de obras de edificação	37
Artigo 64.º - Emissão de alvará ou admissão de outras operações urbanísticas	37
Artigo 65.º - Legalização	37
SECÇÃO III - Alvará de Autorização de Utilização	38
Artigo 66.º - Autorização de utilização e de alteração de uso	38
SECÇÃO IV - Situações Especiais	38
Artigo 67.º - Obras de demolição, escavação e contenção periférica	38
Artigo 68.º - Emissão de alvarás de licença parcial	38
Artigo 69.º - Renovação	38
Artigo 70.º - Prorrogações	39
Artigo 71.º - Execução por fases	39
Artigo 72.º - Licença especial relativa a obras inacabadas	39
Artigo 73.º - Informação prévia	39
SECÇÃO V - Atos Diversos	39
Artigo 74.º - Ocupação do domínio público	39

Artigo 75.º - Vistorias	40
Artigo 76.º - Operações de destaque	40
Artigo 77.º - Receção de obras de urbanização	40
Artigo 78.º - Despesas de Publicação	40
Artigo 79.º - Cauções	41
Artigo 80.º - Serviços administrativos	41
<b>TÍTULO III - Taxa pela realização, reforço e manutenção de infraestruturas urbanísticas (TMU)</b>	<b>41</b>
SECCÃO I - Disposições Gerais	41
Artigo 81.º - Natureza e fins	41
Artigo 82.º - Infraestruturas urbanísticas	42
Artigo 83.º - Âmbito de aplicação	42
SECCÃO II – Cálculo	42
Artigo 84.º - Cálculo do valor da Taxa Municipal pela Realização, Reforço e Manutenção de Infraestruturas Urbanísticas	42
Artigo 85.º - Pagamento da TMU em espécie	45
Artigo 86.º - Taxa Complementar pela Manutenção de Infraestruturas Urbanísticas	45
<b>TÍTULO IV - Compensações por não cedências no âmbito da urbanização e edificação</b>	<b>46</b>
Artigo 87.º - Compensações ao Município	46
Artigo 88.º - Compensação em numerário	46
Artigo 89.º - Compensações em espécie	47
Artigo 90.º - Alterações	47
Artigo 91.º - Pagamento em prestações	48
<b>TÍTULO V - Contraordenações</b>	<b>48</b>
Artigo 92.º - Contraordenações	48
Artigo 93.º - Competência	49
Artigo 94.º - Sanções acessórias	49
<b>TÍTULO VI - Garantias fiscais</b>	<b>50</b>
Artigo 95.º - Garantias	50
<b>TÍTULO VII - Disposições finais</b>	<b>50</b>
Artigo 96.º - Interpretação e Integração de Lacunas	50
Artigo 97.º - Regime transitório	51
Artigo 98.º - Documentos técnicos, minutas e formulários	51
Artigo 99.º - Normas alteradas e revogadas	51
Artigo 100.º - Entrada em vigor	52
<b>ANEXO – Zonas geográficas</b>	<b>53</b>
<b>TABELA DE TAXAS</b>	<b>61</b>





## **REGULAMENTO DE LIQUIDAÇÃO E COBRANÇA DE TAXAS E OUTRAS RECEITAS MUNICIPAIS**

### **PREÂMBULO**

O Regime Geral das Taxas das Autarquias Locais, e a Lei das Finanças Locais, possibilitaram que os municípios criassem taxas pelas utilidades prestadas aos particulares, geradas pelas suas atividades ou resultantes da realização de investimentos municipais, dentro das suas atribuições e competências, sempre balizadas pelos princípios da equivalência, da justa repartição de recursos e da publicidade, o que se traduz num reforço significativo da autonomia dos municípios na criação e regulação há muito esperada em matéria de taxas.

Em contrapartida, tal implica um aumento da responsabilização nesta matéria, sendo imprescindível a criação de um instrumento claro e acessível, de aplicação transversal a todos os Regulamentos do Município Maia, ainda que de forma supletiva, que permita aos municípios e serviços aceder e conhecer com facilidade as regras que lhes são aplicáveis.

Além disso, não obstante as alterações pontuais que têm vindo a ser introduzidas, verifica-se a necessidade de revisão profunda do Regulamento Municipal de Taxas e Encargos nas Operações Urbanísticas do concelho da Maia, de forma a assegurar a adequação às alterações introduzidas pelo Decreto-Lei n.º 26/2010, de 30 de março ao Regime Jurídico da Urbanização e Edificação, bem como a evolução que se tem vindo a verificar na prática urbanística municipal, designadamente as orientações estratégicas do atual Plano Diretor Municipal e a reflexão construtiva que tem sido feita internamente no que toca à fórmula de cálculo da taxa municipal de urbanização.

Pretende-se, portanto, através do presente, a criação de um quadro regulamentar único, assente na simplificação de procedimentos, com melhoria do funcionamento interno dos Serviços, o que se traduzirá numa melhoria do serviço público prestado, com salvaguarda dos princípios da legalidade, prossecução do interesse público, igualdade, imparcialidade, capacidade contributiva e justiça social.

O presente Regulamento estabelece, na primeira parte, um conjunto de disposições respeitantes às bases de incidência objetiva e subjetiva, isenções e reduções, liquidação, cobrança, meios de pagamento (incluindo o pagamento em prestações), consequências do incumprimento e garantias.

Na segunda parte são previstas regras de procedimento relativamente a algumas matérias específicas, para as quais não se justifica a criação de regulamentação autónoma, mas cujos aspetos particulares se torna ainda necessário concretizar.



Finalmente, agregam-se numa tabela única as concretas previsões das taxas e demais receitas, com os respetivos valores associados e métodos de cálculo aplicáveis, diferenciadas por matérias, nestas se prevendo as taxas em matéria urbanística, que deixam de estar previstas em documento regulamentar autónomo. A criação das taxas respeitou o princípio da prossecução do interesse público local e, para além da satisfação das necessidades financeiras pretende-se a promoção de finalidades sociais, económicas, culturais e ambientais, razão pela qual foram criados mecanismos de incentivo a determinados atos, operações ou atividades, cujo resultado se traduz numa diminuição dos valores relativamente aos custos associados. Por outro lado, foram levados em conta critérios de racionalidade sustentada à prática de certos atos ou benefícios auferidos pelos particulares, motivados pelo impacto negativo decorrente dessas atividades ou a estes associados ou motivados pela utilização exclusiva, cumprindo-se as competências em matéria de organização, regulação e fiscalização.

Em cumprimento do Regime Geral das Taxas das Autarquias Locais encontra-se anexa, por forma a instruir o presente Regulamento, a fundamentação económico-financeira das taxas previstas, tendo sido levados em conta critérios económico-financeiros, adequados à realidade do Município, bem como os princípios da proporcionalidade, equivalência jurídica e da justa repartição dos encargos públicos, procurando a necessária uniformização dos valores das taxas cobradas.

O Regulamento e a Tabela de Taxas e Outras Receitas em anexo, têm como diplomas e normas habilitantes o artigo 241.º da Constituição da República Portuguesa, o n.º 1 do artigo 8.º da Lei n.º 53 — E/2006, de 29 de dezembro (Regime geral das taxas das autarquias locais), as alíneas b) e g) do n.º 1 do artigo 25.º e da alínea e) do n.º 1 do artigo 33.º da Lei n.º 75/2013, de 12 de setembro (Regime jurídico das autarquias locais), os artigos 14.º, 15.º, 16.º, 20.º, 21.º da Lei n.º 73/2013, de 3 de setembro (Regime financeiro das autarquias locais e das entidades intermunicipais), o Decreto-Lei n.º 398/98, de 17 de dezembro, (Lei Geral Tributária) e o Decreto -Lei n.º 433/99, de 26 de outubro (Código de Procedimento e de Processo Tributário), todas na sua redação atual.

Em cumprimento do artigo 101.º do Código de Procedimento Administrativo, aprovado pelo Decreto-lei 4/2015 de 7 de janeiro, a presente alteração foi publicitada no Diário da República, 2.ª série, com o objetivo de ser posto à discussão pública, pelo período de 30 dias, para recolha de sugestões dos interessados.

Findo o prazo de consulta supramencionado não foram apresentadas sugestões tendo em vista a sua ponderação na redação final do documento.

Face ao exposto, a Assembleia Municipal, sob proposta da Câmara Municipal, aprovou na 2.ª sessão extraordinária de 7 de novembro de 2016 a 2.ª alteração ao Regulamento de





Liquidação e Cobrança de Taxas e Outras Receitas Municipais, que entrará em vigor no dia 1 do mês seguinte ao da publicação do Diário da República.

## **TÍTULO I**

### **Parte geral**

## **CAPÍTULO I**

### **Disposições gerais**

## **SECÇÃO I**

### **Objeto e Tabelas**

#### **Artigo 1.º**

##### **Objeto**

- 1 - O presente Regulamento consagra as disposições regulamentares com eficácia externa aplicáveis na área do Município Maia em matéria de taxas e outras receitas municipais, prevendo o seu âmbito de incidência, liquidação, cobrança e pagamento, bem como a respetiva fiscalização e o regime sancionatório supletivo de infrações conexas, quando não especialmente previstas noutros Regulamentos Municipais.
- 2 - As tarifas praticadas pelas empresas municipais e pelos serviços municipalizados, são criadas sob proposta do Conselho de Administração dessas entidades e aprovada pela Câmara Municipal sendo que a respetiva liquidação e cobrança são da inteira responsabilidade dessas entidades.

#### **Artigo 2.º**

##### **Tabela e atualização das taxas e outras receitas municipais**

- 1 - O valor das taxas devidas ao Município e demais receitas municipais, com fixação dos respetivos quantitativos, consta da Tabela de Taxas e Outras Receitas Municipais, que se junta em anexo a este Regulamento e que faz parte integrante do mesmo.
- 2 - Os valores das taxas e outras receitas municipais previstos na Tabela referida no número anterior serão atualizados anualmente com base na taxa de inflação, mediante proposta a incluir no Orçamento Municipal, nas Normas de Execução Orçamental, sendo a taxa de atualização afixada no edifício dos Paços de Concelho, nas sedes das Juntas de Freguesia através de Edital e demais locais de estilo, bem como publicitadas na página da Internet do Município, para vigorar a partir do dia 1 de Janeiro de cada ano económico.



- 3 - Os valores em euros resultantes da atualização da Tabela, serão arredondados para a segunda casa decimal por excesso caso o valor da casa decimal seguinte seja igual ou superior a cinco, e por defeito no caso contrário.
- 4 - Excetuam-se da regra de atualização antes definida o conjunto de taxas e outras receitas cuja atualização é fixada em legislação especial.

## **CAPÍTULO II**

### **Incidência**

#### **SECÇÃO I**

##### **Incidência objetiva e subjetiva**

###### **Artigo 3.º**

###### **Incidência objetiva**

- 1 - As taxas são tributos fixados no âmbito das atribuições das autarquias locais, de acordo com os princípios previstos no Regime Geral das Taxas das Autarquias Locais e na Lei das Finanças Locais, que, traduzindo o custo da atividade pública, incidem sobre as utilidades prestadas aos particulares ou geradas pela atividade do Município:
  - a) Na prestação concreta de um serviço público local;
  - b) Na utilização privada de bens do domínio público e do domínio privado do Município;
  - c) Na remoção de um obstáculo jurídico ao comportamento dos particulares.
- 2 - Os preços e demais instrumentos de remuneração incidem sobre os serviços prestados e bens fornecidos em gestão direta pelas unidades orgânicas municipais e não devem ser inferiores aos custos direta e indiretamente suportados com a prestação desses serviços ou fornecimento desses bens.
- 3 - Os preços das prestações de serviços ao público que não integram o conceito de taxa constarão de outros documentos a aprovar pela Câmara Municipal, nos termos da legislação específica aplicável.

###### **Artigo 4.º**

###### **Incidência subjetiva**

- 1 - O sujeito ativo da obrigação de pagamento das taxas previstas no presente Regulamento é o Município Maia.

- 2 - São considerados sujeitos passivos, todas as pessoas singulares ou coletivas ou outras entidades legalmente equiparadas que estejam vinculadas ao pagamento das taxas e outras receitas municipais, nos termos do presente Regulamento, incluindo: o Estado, as Regiões Autónomas, as Autarquias Locais, os fundos e serviços autónomos e as entidades que integram o sector empresarial do Estado, das Regiões Autónomas e de outras Autarquias Locais.
- 3 - As isenções e reduções previstas no presente Regulamento respeitam os princípios da legalidade, igualdade de acesso, imparcialidade, capacidade contributiva e justiça social e visam a justa distribuição dos encargos, o incentivo da atividade económica na área do Município, a dinamização do espaço público e o apoio às atividades com fins de interesse público municipal.

## **SECÇÃO II**

### **Isenções e reduções**

#### **Artigo 5.º**

##### **Enquadramento**

As isenções e reduções estabelecidas foram ponderadas em função da manifesta relevância da atividade desenvolvida pelos respetivos sujeitos passivos assim como à luz do fomento de eventos e condutas que o Município visa promover e apoiar, no domínio da prossecução das respetivas atribuições, designadamente no que concerne à cultura, ao combate à infoexclusão e à disseminação dos valores locais, sem prejuízo de uma preocupação permanente com a proteção dos estratos sociais mais débeis, desfavorecidos e carenciados no que concerne às pessoas singulares.

#### **Artigo 6.º**

##### **Isenções gerais**

Estão isentas do pagamento de taxas e demais receitas constantes da Tabela em anexo ao presente Regulamento, desde que disso façam prova adequada:

- a) As entidades públicas ou privadas a quem a lei expressamente confira tal isenção e nos termos em que a mesma deva ser concedida;
- b) As pessoas coletivas de utilidade pública administrativa, as instituições particulares de solidariedade social, bem como as de mera utilidade pública, relativamente aos atos e factos que se destinem à direta e imediata realização dos seus fins

estatutários, desde que lhes tenha sido concedida pelo ministério das Finanças isenção do respetivo IRC pelo Ministério das Finanças, ao abrigo do Código do IRC.

- c) As pessoas constituídas na ordem jurídica canónica relativamente aos factos ou atos direta e imediatamente destinados à prossecução de fins e atividades de carácter religioso.
- d) O disposto na alínea anterior aplica-se também às diversas confissões religiosas que não a Católica, desde que reconhecidas nos termos da Lei da Liberdade Religiosa.
- e) As pessoas singulares, em casos de comprovada insuficiência económica, designadamente que sejam beneficiárias do rendimento social de inserção e cujo rendimento familiar seja igual ou inferior ao valor máximo atribuível no âmbito do rendimento social de inserção ou cujo agregado familiar viva exclusivamente de pensões de reforma abaixo de duas retribuições mínimas mensais, desde que para benefício exclusivo e próprio.

### **Artigo 7.º**

#### **Isenções e Reduções específicas**

- 1 - Às associações ou fundações culturais, sociais, religiosas, desportivas ou recreativas legalmente constituídas, relativamente aos atos e factos que se destinem à prossecução de atividades de interesse público municipal, poderão ser estabelecidas isenções ou reduções das respetivas taxas de apreciação e licenciamento previsto na tabela anexa a este regulamento, desde que beneficiem de isenção ou redução de IRC, o que deverá ser comprovado mediante a apresentação do competente documento.
- 2 - As entidades mencionadas no ponto antecedente ficam ainda isentas do pagamento das taxas relativas a placas, tabuletas ou outros factos meramente alusivos à sua identificação, a colocar nas respetivas instalações.
- 3 - As associações e fundações desportivas, culturais e recreativas sem fins lucrativos, legalmente constituídas, beneficiam da isenção do pagamento das taxas devidas pelos licenciamentos e autorizações exigíveis para a realização de iniciativas e eventos integrados no âmbito das suas finalidades estatutárias.
- 4 - Estão isentas do pagamento de taxas as Freguesias e as empresas de capitais exclusivamente municipais instituídas pelo Município da Maia, relativamente aos atos e factos decorrentes da prossecução dos seus fins constantes dos respetivos estatutos, diretamente relacionados com os poderes delegados pelo Município.
- 5 - Estão igualmente isentos do pagamento de taxas os partidos e coligações, registados de acordo com a lei, relativamente aos diferentes meios publicitários.



- 6 - Os deficientes físicos estão também isentos do pagamento das taxas relativas à ocupação do domínio público com rampas fixas de acesso.
- 7 - Poderá, ainda, haver lugar à isenção ou redução de taxas relativamente a eventos de manifesto e relevante interesse municipal, mediante deliberação da Câmara Municipal, sob proposta devidamente fundamentada do respetivo Pelouro.
- 8 - Poderá a Câmara Municipal por deliberação fundamentada propor à Assembleia Municipal a aprovação da isenção total ou parcial a quaisquer outras entidades das taxas previstas na tabela anexa, em conformidade com o n.º 3 do artigo 4.º do presente regulamento.
- 9 - Desde que o requeiram, estão também isentas do pagamento das taxas de reprodução de documentos escritos ou desenhados, as pessoas singulares ou coletivas que desenvolvam trabalhos de carácter pedagógico e ou científico, na sua totalidade sempre que o fornecimento seja efetuado em formato digital, e parcialmente quando o fornecimento seja por via da reprodução em papel, incorrendo nos custos de reprodução mínimos constantes do ponto 7. do Quadro I da Tabela anexa ao presente Regulamento.
- 10 - Estão também sujeitas a isenção ou redução do pagamento das taxas as situações específicas previstas nas notas aos quadros da tabela anexa a este regulamento, desde que os interessados venham juntar comprovativos do preenchimento dos requisitos neles definidos e, sempre que aplicável, previamente o requeiram.
- 11 - A Assembleia Municipal poderá ainda deliberar a isenção ou redução temporária de taxas, mediante proposta da Câmara Municipal, devidamente fundamentada, e relativamente a situações ou eventos de manifesto e relevante interesse municipal de âmbito social, económico e/ou ambiental.

### **Artigo 8.º**

#### **Isenções, Dispensas, Reduções aplicáveis à Urbanização e Edificação**

1. Sem prejuízo do disposto nos artigos 6.º e 7.º estão isentas do pagamento das taxas previstas no presente regulamento referentes ao controlo prévio de operações urbanísticas as entidades públicas ou privadas que beneficiem do regime de isenção de taxas previsto em preceito legal, bem como as pessoas coletivas de utilidade pública, as instituições particulares de solidariedade social, relativamente aos atos e factos que sejam de interesse municipal e que se destinem à direta e imediata realização dos seus fins estatutários, desde que lhes tenha sido concedida pelo Ministério das Finanças isenção do respetivo IRC.



2. Estão ainda isentas do pagamento das taxas previstas no presente regulamento referentes ao controlo prévio de operações urbanísticas as freguesias e as empresas de capitais exclusivamente municipais relativamente aos atos e factos decorrentes da prossecução dos seus fins estatutários e diretamente relacionados com os poderes delegados pelo Município.
3. Ficam dispensadas de pagamento total ou parcial da Taxa Municipal de Urbanização, nos termos do Quadro constante no n.º 6 do presente artigo:
  - a) As pessoas singulares ou coletivas que realizem operações urbanísticas que promovam a salvaguarda e melhoria de edifícios cujo valor arquitetónico ou histórico seja expressamente reconhecido em plano municipal de ordenamento do território;
  - b) As cooperativas e as associações culturais, religiosas, desportivas ou recreativas legalmente constituídas, relativamente a atos e factos que sejam de interesse municipal e se destinem à direta e imediata realização dos seus fins estatutários;
  - c) As operações urbanísticas que, em casos devidamente justificados, por razões de ordem social ou interesse coletivo, a Câmara Municipal delibere reduzir ou isentar da taxa;
  - d) As pessoas singulares ou coletivas que realizem operações urbanísticas que promovam a transferência de atividades industriais ou de armazenagem, devidamente licenciadas, com evidentes impactes ambientais negativos, existentes em áreas residenciais, para áreas empresariais, previstas em PMOT's.
4. O requerimento a que se refere o n.º 5 do artigo 9.º pode ser apresentado após a liquidação da taxa e antes do decurso do prazo para o respetivo pagamento, devendo, em qualquer caso, a deliberação da Câmara Municipal ter lugar até trinta dias após a receção do pedido.
5. A apresentação do pedido mencionado no número anterior suspende o decurso do prazo de pagamento.
6. As situações passíveis de redução e respetivos critérios de concessão são as que constam do quadro seguinte:

<b>Tipologia das situações</b>	<b>Redução passível de ser concedida e respetivos critérios</b>
Pessoas singulares ou coletivas que realizem operações urbanísticas que promovam a salvaguarda e melhoria de edifícios cujo valor arquitetónico ou histórico seja expressamente reconhecido em plano municipal de ordenamento do território	A redução pode ir de 25% a 75% consoante a natureza da operação urbanística e a classificação do imóvel
Cooperativas e associações culturais, religiosas, desportivas ou recreativas legalmente constituídas, relativamente a atos e factos que sejam de interesse municipal e se destinem à direta e imediata realização dos seus fins estatutários	A redução pode ir de 25% a 100% consoante a natureza da operação urbanística e o grau da sua contribuição para a satisfação das necessidades do Município
Pessoas singulares ou coletivas que realizem operações urbanísticas que, em casos devidamente justificados, por razões de ordem social ou interesse coletivo, a Câmara Municipal delibere reduzir ou isentar da taxa	Redução de 25% a 100%, a definir em função da natureza da operação urbanística
As pessoas singulares ou coletivas que realizem operações urbanísticas que promovam a transferência de atividades industriais ou de armazenagem, devidamente licenciadas, com evidentes impactes ambientais negativos, existentes em áreas residenciais, para áreas empresariais, previstas em PMOT's	Redução de 25% a 75%, a definir em função da natureza da operação urbanística, das melhorias introduzidas ao nível ambiental, paisagístico e de qualificação do território concelhio

### **Artigo 9.º**

#### **Procedimento de isenção ou redução**

- 1 - As isenções ou reduções de taxas e outras receitas previstas nos artigos anteriores são precedidas de requerimento fundamentado a apresentar pelo interessado,



acompanhado dos documentos comprovativos da situação em que se enquadre, e ainda, quando aplicável:

a) Tratando -se de pessoa singular:

- i - Cópia do bilhete de identidade e do cartão de contribuinte ou do Cartão Único;
- ii- Última declaração de rendimentos e respetiva nota de liquidação (IRS) ou comprovativo de isenção, emitido pelo Serviço de Finanças;
- iii- Declaração de rendimentos anuais auferidos emitida pela entidade pagadora.

b) Tratando -se de pessoa coletiva:

- i - Cópia do cartão de pessoa coletiva;
- ii - Cópia dos estatutos ou comprovativo da natureza jurídica das entidades e da sua finalidade estatutária;
- iii - Última declaração de IRC e respetivos anexos ou comprovativo de isenção de IRC.

- 2 - O requerimento de isenção ou redução é objeto de análise pelos serviços competentes no respetivo processo, para verificação do cumprimento dos requisitos previstos e consideração dos respetivos fundamentos e, antes de serem submetidos a despacho, devem colher prévia informação da Divisão de Finanças e Património, que procederá ao devido enquadramento formal no regulamento.
- 3 - As isenções ou reduções previstas neste capítulo não dispensam os interessados de requerer a prévia autorização ou licenciamento municipal a que haja lugar, nem permitem aos beneficiários a utilização de meios suscetíveis de lesar o interesse municipal.
- 4 - As isenções e reduções constantes nos artigos 6.º e 7.º aplicam-se quando não exista regulamento municipal específico que regule a matéria ou não as preveja e não são cumuláveis com quaisquer outras que resultem de diploma legal, regulamento ou preceito próprio.
- 5 - No caso do urbanismo o requerimento deve ser instruído com todos os elementos que permitam a apreciação da pretensão, designadamente de estudos técnicos, dos estatutos das entidades em causa, ou de documento comprovativo do estabelecimento de ensino ou de investigação.
- 6 - A deliberação da Câmara Municipal que se pronuncie sobre o preenchimento dos requisitos para a isenção de taxas ou delibere a dispensa ou redução das mesmas deve ser sempre fundamentada, debruçando-se especificadamente sobre as razões para o





deferimento ou indeferimento do pedido apresentado e sobre, se for caso disso, a graduação da redução a conceder.

#### **Artigo 10.º**

##### **Competência**

- 1- Compete ao Presidente da Câmara, com faculdade de delegação, decidir sobre as isenções ou reduções previstas no artigo 6.º e no artigo 7.º, neste com exceção das previstas nos números 7 e 8.
- 2- Compete à Câmara Municipal, podendo delegar no Presidente da Câmara Municipal, este com a faculdade de subdelegação decidir sobre as isenções ou reduções previstas nos artigos 8.º e 9.º.

### **CAPÍTULO III**

#### **Da liquidação**

##### **SECÇÃO I**

#### **Procedimento de liquidação**

#### **Artigo 11.º**

##### **Liquidação**

A liquidação das taxas e outras receitas municipais consiste na determinação do montante a pagar e resulta da aplicação dos indicadores definidos na Tabela em anexo a este Regulamento ou noutras Tabelas de Taxas, cujos Regulamentos remetam para o presente e dos elementos fornecidos pelos interessados, nos termos e condições do presente Regulamento.

#### **Artigo 12.º**

##### **Prazo para a liquidação**

- 1- A liquidação de taxas e outras receitas municipais será efetuada pelos serviços dentro dos seguintes prazos:
  - a) Aquando da entrada do requerimento, nos casos em que tal esteja previsto no presente regulamento e na Tabela a este anexa, e sempre que tal seja possível;
  - b) Aquando da notificação ao requerente do deferimento do requerimento apresentado.
  - c) Nas taxas referentes às operações urbanísticas, que não tenham que ser liquidadas nos termos da alínea a), com o deferimento final do pedido conforme o disposto no n.º 1 do artigo 117.º do RJUE;
- 2- A liquidação do valor das taxas é efetuada autonomamente no “Balcão do empreendedor”, salvo nos seguintes casos em que os elementos necessários à

realização do pagamento por via eletrônica podem ser disponibilizados pelo município nesse balcão, no prazo de cinco dias após a comunicação ou o pedido:

- a) Taxas devidas pelos procedimentos respeitantes a operações urbanísticas;
- b) Taxas devidas pela ocupação do espaço público cuja forma de determinação não resulta automaticamente do “Balcão do empreendedor”.

### **Artigo 13.º**

#### **Documento de liquidação**

- 1 - A liquidação das taxas e outras receitas municipais consta de documento próprio, na qual se fará referência aos seguintes elementos:
  - a) Identificação do sujeito passivo com indicação da morada ou sede e número fiscal de contribuinte/número de pessoa coletiva;
  - b) Discriminação do ato, facto ou contrato sujeito a liquidação;
  - c) Enquadramento na Tabela de Taxas e Outras Receitas Municipais;
  - d) Cálculo do montante a pagar, resultante da conjugação dos elementos referidos nas anteriores alíneas b) e c) do presente artigo.
- 2 - O documento mencionado no número anterior designar-se-á Guia Receita/Fatura e fará parte integrante do respetivo processo administrativo.
- 3 - A liquidação de taxas e outras receitas municipais não precedida de processo far-se-á nos respetivos documentos de cobrança.
- 4 - A liquidação das taxas poderá ter como suporte documental a fatura eletrónica, nos termos previstos na lei.

### **Artigo 14.º**

#### **Regras específicas relativas à Liquidação**

1. O cálculo das taxas e outras receitas municipais, cujo quantitativo esteja indexado ao ano, mês, semana ou dia, far-se-á em função do calendário, considerando-se para o efeito semana de calendário o período de sete dias (de Segunda-feira a Domingo).
2. Os valores atualizados devem ser arredondados, conforme se apresentar o terceiro algarismo depois da vírgula:
  - a) Se for inferior a 5, arredonda-se para o cêntimo mais próximo por defeito;
  - b) Se for igual ou superior a 5, arredonda-se para o cêntimo mais próximo por excesso.

### **Artigo 15.º**

#### **Liquidação de impostos devidos ao Estado**

Aos valores constantes na tabela anexa, acresce sempre que devido, o Imposto sobre o Valor Acrescentado e o Imposto de Selo, respetivamente, à taxa legal em vigor ou nos valores estabelecidos no Código do Imposto de Selo.

### **Artigo 16.º**

#### **Notificação da liquidação**

- 1- A notificação da liquidação é o ato pelo qual se leva a Guia Receita/Fatura ou documento semelhante ao conhecimento do requerente.
- 2- Os atos praticados em matéria de taxas e outras receitas municipais só produzem efeitos em relação aos respetivos sujeitos passivos quando estes sejam validamente notificados, nos termos do disposto no artigo 18º do presente regulamento.

### **Artigo 17.º**

#### **Conteúdo da notificação**

- 1- Da notificação da liquidação devem constar os seguintes elementos:
  - a) Conteúdo da deliberação ou sentido da decisão;
  - b) Fundamentos de facto e de direito;
  - c) Prazo de pagamento voluntário;
  - d) Meios de defesa contra o ato de liquidação;
  - e) Menção expressa ao autor do ato e se o mesmo foi praticado no uso de competência própria, delegada ou subdelegada;
  - f) A advertência, sempre que aplicável, de que a falta de pagamento no prazo estabelecido, quando a este haja lugar, implica a cobrança coerciva da dívida.
- 2- A notificação será acompanhada da respetiva Guia Receita/Fatura ou documento equivalente.

### **Artigo 18.º**

#### **Forma de notificação**

- 1- A liquidação será notificada ao interessado por carta registada com aviso de receção, salvo nos casos em que, nos termos da lei, esta não seja obrigatória.



- 2 - Nos casos de renovação de licenças ou autorizações que não digam respeito a notificação far-se-á por carta simples, aviso/fatura.
- 3 - A notificação considera-se efetuada na data em que for assinado o aviso de receção e efetuada na própria pessoa do notificando, mesmo quando o aviso de receção haja sido assinado por terceiro presente no domicílio do requerente, presumindo -se, neste caso, que a carta foi oportunamente entregue ao destinatário.
- 4 - No caso de a carta registada com aviso de receção ser devolvida pelo facto de o destinatário se ter recusado a recebê-la, ou não a ter levantado no prazo previsto no regulamento dos serviços postais, e não se comprovar que, entretanto, o notificando comunicou a alteração do seu domicílio fiscal, a notificação será efetuada nos 15 dias seguintes à devolução, por nova carta registada com aviso de receção, presumindo-se efetuada a notificação, sem prejuízo de o notificando poder provar justo impedimento ou a impossibilidade de comunicação da mudança de residência no prazo legal.
- 5 - No caso da recusa de recebimento ou não levantamento da carta, previstos no número anterior, a notificação presume-se feita no 3.º dia posterior ao do registo ou no 1.º dia útil seguinte a esse, quando esse dia não seja útil.
- 6 - A notificação por carta registada simples aplica-se aos casos não previstos no n.º 1, e presumem-se feitas no 3.º dia posterior ao do registo ou no 1.º dia útil seguinte a esse, quando esse dia não seja útil.
- 7 - As notificações referidas no número anterior poderão ser efetuadas, por telefax ou via Internet, desde que seja possível confirmar posteriormente o conteúdo da mensagem e o momento em que foi enviada.
- 8 - Quando a notificação for efetuada nos termos do número anterior, presume-se que foi feita na data de emissão, servindo de prova, respetivamente, a cópia do aviso donde conste a menção de que a mensagem foi enviada com sucesso, bem como a data, hora e número de telefax do recetor ou o extrato da mensagem efetuado pelo funcionário, o qual será incluído no processo.

### **Artigo 19.º**

#### **Revisão do ato de liquidação**

- 1 - Poderá haver lugar à revisão oficiosa do ato de liquidação pelo respetivo serviço ou por iniciativa do sujeito passivo, nos prazos estabelecidos na Lei Geral Tributária, com fundamento em erro de facto ou de direito.
- 2 - A revisão dos atos de liquidação de taxas e outras receitas, anulação de documentos de cobrança ou restituição de importâncias pagas ou estornos de receita, compete ao



Departamento de Administração Geral e Suporte à Atividade, mediante proposta dos serviços municipais devidamente fundamentada e subscrita ou confirmada pelos respetivos Diretores/Chefes de Divisão e aprovada pelo Presidente da Câmara.

- 3 - A revisão do ato de liquidação do qual resultou prejuízo para o município obriga o serviço que procedeu à liquidação inicial, a promover de imediato a liquidação adicional a que houver direito, desde que o quantitativo resultante desta seja igual ou superior a 5 euros, estando este valor sujeito a atualização nos termos do previsto, para os valores das taxas, nos n.º 2 e 3 do artigo 2.º deste Regulamento.
- 4 - O devedor será notificado por carta registada com aviso de receção para no prazo de 15 dias pagar a diferença.
- 5 - Da notificação deverão constar os fundamentos da liquidação adicional, o montante, o prazo de pagamento, os meios de defesa, o autor do ato e menção, a delegação ou subdelegação e a advertência, sempre que aplicável, de que o não pagamento no prazo implica a possibilidade de cobrança coerciva nos termos legais.
- 6 - O pedido de revisão do ato de liquidação por iniciativa do sujeito passivo deverá ser instruído com os elementos de prova que se mostrem necessários a uma correta apreciação do pedido.
- 7 - Sem prejuízo da responsabilidade contraordenacional que daí resulte, quando o erro do ato de liquidação for da responsabilidade do sujeito passivo, nomeadamente por falta ou inexactidão dos elementos que estivesse obrigado a fornecer, nos termos das normas legais e regulamentares aplicáveis, este será responsável pelas despesas que a sua conduta tenha causado.
- 8 - Quando por erro imputável aos serviços, se verifique ter havido erro na liquidação e cobrança de quantia superior à devida, deverão os serviços, promover de imediato a restituição oficiosa da quantia indevidamente recebida, tendo em conta o previsto pelo n.º 2 do presente artigo e de acordo com o previsto pela Lei Geral Tributária.
- 9 - Não produzem direito a restituição os casos em que, a pedido dos interessados, sejam introduzidas nos processos alterações ou modificações que venham a ser produtoras de valores inferiores aos inicialmente cobrados.

## **Artigo 20.º**

### **Autoliquidação das taxas em geral**

- 1 - A autoliquidação refere-se à determinação do valor da taxa a pagar pelo sujeito passivo, seja ele o contribuinte direto, o seu substituto legal ou o responsável legal.



- 2 - Sempre que a lei ou regulamento o preveja a autoliquidação das taxas e outras receitas, deverá o requerente promover a mesma e o respetivo pagamento.
- 3 - O Requerente deverá remeter cópia do pagamento efetuado nos termos dos números anteriores ao Município, conforme for a situação, aquando do seu requerimento ou do início da atividade sujeita a pagamento da taxa ou.
- 4 - Caso o Município venha a apurar que o montante pago pelo requerente na sequência da autoliquidação é inferior ao valor efetivamente devido, o requerente será notificado do valor correto a pagar assim como do prazo para efetuar o respetivo pagamento.
- 5 - A falta de pagamento do valor referido no número anterior dentro do prazo fixado pelo Município tem por efeito a extinção do procedimento.
- 6 - Caso o Município venha a apurar que o montante pago pelo requerente na sequência da autoliquidação é superior ao valor efetivamente devido, o requerente será notificado do valor correto a pagar, sendo-lhe restituído o montante pago em excesso.
- 7 - NIB: 0018 0002 08998747001 71

### **Artigo 21.º**

#### **Termos específicos da autoliquidação para a Urbanização e Edificação**

1. À autoliquidação das taxas no âmbito das operações urbanísticas, aplicam-se ainda as disposições específicas previstas nos números seguintes.
2. No caso de deferimento tácito, caso o Presidente da Câmara Municipal ou o vereador com poderes delegados, não liquide a taxa no prazo que vier a ser estipulado pode o sujeito passivo depositar ou caucionar o valor que calcule nos termos do artigo 113.º do Regulamento Jurídico de Urbanização e Edificação (RJUE).
3. Nas hipóteses de comunicação prévia, a liquidação é feita pelo sujeito passivo, de acordo com os critérios previstos no presente Regulamento e Tabela de Taxas anexa.
4. Enquanto não estiver em funcionamento o sistema informático a que se refere o artigo 8.º-A do RJUE, devem os serviços notificar o requerente do valor resultante da liquidação das taxas devidas pela respetiva operação urbanística, efetuada ao abrigo da Tabela de Taxas anexa a este Regulamento.
5. Nos casos de operações urbanísticas promovidas pela administração pública, nos termos do artigo 7.º do RJUE, deve a Câmara Municipal, no momento em que profira o parecer sobre as mesmas, indicar o valor das taxas a suportar.
6. As entidades a que alude o número anterior pagam as taxas de acordo com o procedimento de autoliquidação.

**Artigo 22.º**  
**Caducidade**

O direito de liquidar as taxas e outras receitas caduca se a liquidação não for validamente notificada ao sujeito passivo no prazo de quatro anos da data em que o facto tributário ocorreu, sem prejuízo das regras específicas aplicáveis às operações urbanísticas.

**CAPÍTULO IV**  
**Do pagamento e do seu não cumprimento**

**SECÇÃO I**  
**Pagamento**

**Artigo 23.º**  
**Momento do Pagamento**

- 1 - Não pode ser praticado nenhum ato ou facto a ele sujeito sem prévio pagamento das respetivas taxas e outras receitas municipais, salvo nos casos expressamente permitidos.
- 2 - Nos casos em que legalmente seja admitida a formação de deferimento tácito é devido o pagamento da taxa que seria exigida pela prática dos atos expressos.
- 3 - A prática ou utilização do ato ou facto sem o prévio pagamento, para além de estar sujeito a tributação, constitui contraordenação punível nos termos do presente Regulamento.
- 4 - Sempre que seja emitida guia de receita/fatura, as taxas e outras receitas previstas na Tabela de Taxas em anexo ao presente Regulamento, consoante o caso, devem ser pagas na Tesouraria Municipal ou nos postos de cobrança autorizados pelo órgão executivo, no próprio dia da emissão ou no prazo fixado.
- 5 - As taxas relativas à apreciação do processo serão cobradas no momento da apresentação do requerimento.

**Artigo 24.º**  
**Prazo geral**

O prazo para pagamento voluntário das taxas e outras receitas municipais e levantamento dos respetivos documentos que as titulem é de 30 dias a contar da notificação para pagamento efetuada pelos serviços competentes, salvo nos casos em que a lei ou regulamento fixe prazo ou procedimento específico.

### **Artigo 25.º**

#### **Regras de contagem**

- 1 - Os prazos para pagamento são contínuos, não se suspendendo aos sábados, domingos e feriados.
- 2 - O prazo que termine em sábado, domingo ou feriado transfere -se para o primeiro dia útil imediatamente seguinte.

### **Artigo 26.º**

#### **Forma de pagamento**

- 1 - O pagamento das taxas previstas na tabela anexa deve ser efetuado:
  - a) Na tesouraria municipal;
  - b) Nos postos de cobrança devidamente autorizados pelo órgão executivo.
- 2 - Os pagamentos poderão efetuar-se: em moeda corrente, por cheque, Multibanco, débito em conta, transferência bancária e vale postal ou por outros meios utilizados pelos serviços dos correios.
- 3 - No caso de pedidos via Internet o pagamento poderá ser feito através das caixas ATM ou on-line através de cartão de débito e ou crédito, desde que o serviço esteja disponibilizado.
- 4 - As taxas podem ainda ser pagas, por dação em cumprimento, dação em pagamento ou por compensação, quando tal seja compatível com o interesse público.
- 5 - As taxas extinguem-se através do seu pagamento ou de outras formas de extinção nos termos da Lei Geral Tributária.
- 6 - O Município não pode negar a prestação de serviços, a emissão de autorizações ou a continuação da utilização de bens do domínio público e privado autárquico em razão do não pagamento de taxas, quando o sujeito deduzir reclamação ou impugnação e for prestada, nos termos da lei, garantia idónea.
- 7 - De todos os pagamentos efetuados ao município será emitido documento comprovativo do mesmo, a conservar pelo titular durante o seu período de validade.

### **Artigo 27.º**

#### **Requisitos da dação em cumprimento ou pagamento**

- 1 - Para o pagamento das dívidas resultantes de taxas é aceite a dação em cumprimento pela entrega de bens móveis ou imóveis.



- 2 - Só serão aceites para dação em cumprimento ou pagamento, bens para os quais se demonstre haver um interesse público ou social na sua utilização, e desde que esses bens possuam valor equivalente às taxas a pagar, definido pela Comissão de Avaliação de terrenos constituída anualmente pela Câmara Municipal.
- 3 - À dação em cumprimento ou pagamento aplicam-se as regras previstas para a dação em pagamento no Código de Procedimento e Processo Tributário com as necessárias adaptações.

#### **Artigo 28.º**

##### **Requisitos da compensação**

- 1 - A compensação como forma de pagamento é admitida tendo por base a iniciativa do sujeito ativo ou do sujeito passivo da relação jurídico-tributária, sem prejuízo da avaliação do interesse público pela aceitação de tal forma de pagamento.
- 2 - As regras aplicáveis à compensação são as previstas pelo Código de Procedimento e Processo Tributário, com as necessárias adaptações.
- 3 -** Excetua-se do previsto neste artigo as compensações no âmbito da Taxa Municipal de Urbanização (TMU) e por não cedências no âmbito da urbanização e edificação, aos quais se aplicará o regime específico para as mesmas previsto no presente Regulamento.

#### **Artigo 29.º**

##### **Pagamento por terceiro**

- 1 - O pagamento das taxas pode ser efetuado pelo devedor ou por terceiro.
- 2 - O pagamento das taxas por terceiro não confere a este a titularidade dos processos, sendo necessário para tal, solicitar a alteração da titularidade dos mesmos juntando os elementos que provem essa alteração.
- 3 - A emissão do documento de quitação das taxas em nome do terceiro, efetuar-se-á, se houver deferimento do pedido de alteração da titularidade dos processos.

## **SECÇÃO II**

### **Pagamento em prestações**

#### **Artigo 30.º**

##### **Pedido**

- 1 - O pagamento em prestações, a requerimento devidamente fundamentado, pode ser autorizado.
- 2 - O pedido para pagamento em prestações é apresentado pelo interessado, mediante requerimento, dentro do prazo para pagamento voluntário e deve conter as seguintes referências:
  - a) Identificação do requerente;
  - b) Natureza da dívida;
  - c) Número de prestações pretendido;
  - d) Motivos que fundamentam o pedido;
  - e) Prestação de garantia idónea, quando exigível.
- 3 - O requerente acompanha o pedido dos documentos necessários, designadamente, os destinados a comprovar que a sua situação económica não permite o pagamento integral da dívida de uma só vez, no prazo estabelecido.

#### **Artigo 31.º**

##### **Requisitos**

- 1 - O número de prestações não pode exceder as doze e o mínimo de cada uma não pode ser inferior ao valor da Unidade de Conta, salvo em situações devidamente fundamentadas.
- 2 - Excetua-se do previsto no número anterior as taxas constantes da Tabela anexa referentes às operações urbanísticas, em que o número de prestações mensais não pode exceder o prazo inicial previsto para a execução da respetiva operação e, em qualquer caso, não pode ser superior a trinta e seis prestações, devendo, ainda, e tratando-se da taxa municipal de urbanização ou da compensação pela não cedência, ser prestada caução nos termos do RJUE.
- 3 - No caso do deferimento do pedido, o valor de cada prestação mensal corresponde ao total da dívida dividido pelo número de prestações autorizado, acrescendo ao valor de cada prestação os juros de mora contados sobre o respetivo montante desde o termo

do prazo para pagamento voluntário até à data do pagamento efetivo de cada uma das prestações.

- 4 - O pagamento de cada prestação é devido durante o mês a que esta corresponder.
- 5 - A falta de pagamento de qualquer prestação implica o vencimento imediato das seguintes, assegurando-se a execução fiscal da dívida remanescente mediante a extração da respetiva certidão de dívida.

### **Artigo 32.º**

#### **Garantias de Pagamento em Prestações**

- 1 - Com o pedido deverá o requerente oferecer caução idónea, a qual pode ser prestada através de garantia bancária, depósito em dinheiros, seguro-caução ou qualquer meio suscetível de assegurar o pagamento da dívida, acrescida dos juros de mora.
- 2 - Nos casos em que o valor da taxa ou outra receita seja igual ou inferior duas vezes a retribuição mínima mensal garantida fica o requerente dispensado da constituição de caução, desde que não tenha outros débitos por regularizar, seja qual for a sua natureza, da sua responsabilidade ao Município da Maia, salvo se tiverem sido objeto de reclamação ou impugnação judicial e tiver sido depositada caução nos termos de legislação aplicável, em vigor.
- 3 - No caso das operações urbanísticas, o pagamento em prestações é sempre sujeito a prestação de caução ou de qualquer meio suscetível de assegurar o pagamento do valor liquidado, nos termos do RJUE.

### **Artigo 33.º**

#### **Decisão**

- 1 - Compete ao Presidente da Câmara Municipal, com faculdade de delegação, autorizar o pagamento em prestações.
- 2 - No caso de operações urbanísticas, compete a Câmara Municipal, podendo esta delegar no Presidente da Câmara, com a faculdade de subdelegação, autorizar o pagamento em prestações.

### **SECÇÃO III**

#### **Consequências do não pagamento**

##### **Artigo 34.º**

###### **Extinção do procedimento**

O não pagamento das taxas e outras receitas municipais no próprio dia da emissão da guia de receita/fatura, quando outro prazo não seja estabelecido, implica a extinção do procedimento, por caducidade ou qualquer outro meio legalmente previsto.

##### **Artigo 35.º**

###### **Juros de mora**

Findo o prazo de pagamento voluntário das taxas e outras receitas municipais liquidadas e que constituam débitos ao Município, começam a vencer-se juros de mora à taxa legal, fixada de acordo com a legislação específica aplicável.

##### **Artigo 36.º**

###### **Cobrança coerciva**

- 1 - Consideram-se em dívida todas as taxas e outras receitas municipais, relativamente às quais o interessado usufruiu do facto, do serviço ou do benefício, sem o prévio pagamento.
- 2 - Consideram-se em débito, as taxas que tenham por base atos automaticamente renováveis e enquanto se verificarem os pressupostos desses atos, logo que notificada a liquidação nos termos legais.
- 3 - O não pagamento das taxas implica a extração das respetivas certidões de dívida e seu envio aos serviços competentes, para efeitos de execução fiscal.
- 4 - Para além da execução fiscal, a falta de pagamento das licenças renováveis previstas no presente Regulamento e Tabela anexa determina a sua não renovação para o período imediatamente seguinte.

##### **Artigo 37.º**

###### **Título executivo**

A execução fiscal tem por base os seguintes títulos executivos:

- a) Certidão extraída do título de cobrança relativo a taxas e outras receitas municipais suscetíveis de cobrança em execução fiscal;
- b) Certidão do ato administrativo que determina a dívida a ser paga;

c) Qualquer outro título ao qual, por lei especial, seja atribuída força executiva.

### **Artigo 38.º**

#### **Requisitos dos títulos executivos**

- 1 - Só se considera dotado de força executiva o título que preencha obrigatoriamente os seguintes requisitos:
  - a) Menção da entidade emissora ou promotora da execução e respetiva assinatura, que poderá ser efetuada por chancela nos termos do Código de Procedimento e de Processo Tributário;
  - b) Data em que foi emitido;
  - c) Nome e domicílio do ou dos devedores;
  - d) Natureza e proveniência da dívida e indicação, por extenso, do seu montante.
- 2 - No título executivo deve ainda indicar-se a data a partir da qual são devidos juros de mora, respetiva taxa e a importância sobre que incidem.

### **Artigo 39.º**

#### **Prescrição**

- 1 - As dívidas por taxas e outras receitas às autarquias locais prescrevem no prazo de oito anos a contar da data em que o facto tributário ocorreu.
- 2 - A citação, a reclamação e a impugnação interrompem a prescrição.
- 3 - A paragem dos processos de reclamação, impugnação e execução fiscal por prazo superior a um ano, por facto não imputável ao sujeito passivo faz cessar a interrupção da prescrição, somando-se, neste caso, o tempo que decorreu após aquele período ao que tiver decorrido até à data da autuação.

## **TÍTULO II**

### **Procedimento Administrativo**

#### **CAPÍTULO I**

##### **Disposições comuns**

### **Artigo 40.º**

#### **Iniciativa procedimental**

- 1 - Ressalvados os casos especialmente previstos em lei ou regulamento, a atribuição de autorizações, licenças ou a prestação de serviços pelo município deverá ser precedida

da apresentação de requerimento, para apreciação, que deve conter as seguintes menções:

- a) Dirigido ao Presidente da Câmara Municipal;
  - b) A identificação do requerente, com indicação do nome completo, número do bilhete de identidade e de contribuinte, ou do cartão de cidadão, residência e qualidade em que intervém;
  - c) A exposição dos factos em que se baseia o pedido e, quando tal seja possível ao requerente, os respetivos fundamentos de direito;
  - d) A indicação da pretensão em termos claros e precisos;
  - e) A data e a assinatura do requerente ou de outrem a seu rogo.
- 2 - O requerimento poderá ser apresentado em mão, enviado por correio, fax, e-mail ou outros meios eletrónicos disponíveis.
  - 3 - Os requerimentos deverão ser elaborados em modelos normalizados e em uso nos serviços, sempre que os respetivos formulários estejam disponíveis.
  - 4 - Os documentos solicitados pelos interessados podem ser-lhes remetidos pelo correio por via postal simples, desde que estes tenham manifestado esta intenção juntando à petição envelope devidamente endereçado e estampilhado.
  - 5 - Aos requerimentos apresentados acresce uma taxa de apreciação prevista na tabela anexa ao presente regulamento.

#### **Artigo 41.º**

##### **Conferição da assinatura nos requerimentos ou petições**

Salvo quando a lei expressamente imponha o reconhecimento notarial da assinatura nos requerimentos ou petições, aquela, sempre que exigível será conferida pelos serviços recebedores, através da exibição do bilhete de identidade do signatário do documento ou documento equivalente.

#### **Artigo 42.º**

##### **Dispensa dos originais dos documentos**

- 1 - Para a instrução de processos administrativos gratuitos é suficiente a fotocópia de documento autêntico ou autenticado.
- 2 - Sem prejuízo da obrigatória receção da fotocópia a que alude o número anterior, quando haja dúvidas fundadas acerca do seu conteúdo ou autenticidade, pode ser



exigida a exibição de original ou documento autêntico para conferência, devendo para o efeito ser fixado o prazo de cinco dias.

- 3 - Se o documento autêntico ou autenticado constar em arquivo, o funcionário competente aporá a sua assinatura na respetiva fotocópia, declarando a sua conformidade com o original.
- 4 - As fotocópias de documentos reconhecidos nos termos dos números anteriores não produzem fé pública.

#### **Artigo 43.º**

##### **Devolução de documentos**

- 1 - Os documentos autênticos ou autenticados apresentados pelos requerentes para comprovar afirmações ou factos de interesse particular poderão ser devolvidos quando dispensáveis.
- 2 - Sempre que os documentos autênticos ou autenticados sejam dispensáveis, mas o respetivo conteúdo deva ficar apenso ao processo e o apresentante manifeste interesse na posse dos mesmos, os serviços extrairão as fotocópias necessárias e devolverão o original, cobrando o valor correspondente à Tabela anexa.
- 3 - O funcionário que proceder à devolução dos documentos aporá a sua assinatura e data na fotocópia declarando a sua conformidade com o original.

#### **Artigo 44.º**

##### **Suprimento de deficiência de instrução**

Sempre que no processo se verifique qualquer deficiência que possa ser suprida por diligência direta dos serviços municipais, estes providenciarão aquela diligência, nos termos do Código do Procedimento Administrativo.

#### **Artigo 45.º**

##### **Documentos urgentes**

1. Aos documentos cuja emissão seja requerida com carácter de urgência, cobrar-se-á o acréscimo de 25% das taxas fixadas na tabela anexa ao presente regulamento,
2. Tais pedidos são tratados com prioridade e são satisfeitos no prazo de 3 dias a contar da data de entrega, salvo quando sujeito a despacho ou deliberação, caso em que serão satisfeitos no primeiro dia útil a contar daquele.

## **CAPÍTULO II**

### **Licenças e Autorizações**

#### **Artigo 46.º**

##### **Emissão do alvará de licença e autorização**

Na sequência do deferimento do pedido de licenciamento ou autorização e mediante o pagamento das taxas, os serviços municipais assegurarão a emissão do Alvará de Licença e Autorização, no qual deverá constar:

- a) A identificação do titular (nome, morada ou sede e número de identificação fiscal);
- b) O objeto do licenciamento ou autorização, localização e principais características;
- c) As condições impostas no licenciamento e autorização;
- d) A validade, prazo e número de ordem;
- e) A identificação do Serviço Municipal emissor.

#### **Artigo 47.º**

##### **Validade**

- 1 - As licenças ou autorizações terão o prazo de validade delas constantes, podendo reportar-se ao dia, semana, mês ou ano civil, determinado em função do respetivo calendário.
- 2 - As licenças e as autorizações anuais caducam no último dia do ano para que foram concedidas.
- 3 - As licenças e autorizações concedidas por outro período de tempo certo caducam no último dia do prazo para que foram concedidas.
- 4 - O pedido de renovação de licença deverá ser obrigatoriamente solicitado antes do 30.º (trigésimo) dia anterior à sua caducidade.

#### **Artigo 48.º**

##### **Contagem dos prazos das licenças e autorizações**

- 1 - Os prazos mencionados no presente Regulamento contam-se seguidos nos termos do disposto no artigo 279.º do Código Civil.
- 2 - O prazo que termine em Sábado, Domingo ou dia feriado transfere-se para o primeiro dia útil imediatamente seguinte.



### **Artigo 49.º**

#### **Publicidade dos períodos para renovação de licenças e autorizações**

- 1- O Município publicará por Edital, a remeter para as Juntas de Freguesia e afixar nos locais de estilo e no *site* institucional, durante o mês de novembro, avisos relativos à cobrança das licenças e autorizações anuais referidas no número 2 artigo 47.º, com indicação explícita do prazo respetivo e das sanções em que incorrem as pessoas singulares ou coletivas pelo não pagamento das licenças e autorizações que lhes sejam exigíveis, nos termos legais e regulamentares em vigor.
- 2- Sem prejuízo do disposto no número anterior, serão enviados por correio simples para a sede ou domicílio indicados no ano anterior, durante os meses de fevereiro e março, avisos de notificação para pagamento, nos mesmos termos.

### **Artigo 50.º**

#### **Renovação das licenças e autorizações**

- 1- As licenças e as autorizações podem ser renovadas pelos períodos e nos termos previstos na legislação específica aplicável.
- 2- As licenças e as autorizações renovadas consideram-se emitidas nas condições em que foram concedidas as correspondentes licenças e autorizações iniciais sem prejuízo da atualização do valor da taxa a que houver lugar.

### **Artigo 51.º**

#### **Licenças e autorizações com renovação automática**

- 1- A renovação das licenças e autorizações que assumam carácter periódico ou regular opera-se automaticamente com o pagamento das respetivas taxas, salvo deliberação em contrário do órgão competente.
- 2- Não haverá lugar à renovação se o titular do licenciamento e do pedido de autorização apresentar requerimento nesse sentido, durante os meses de novembro e dezembro do ano anterior à respetiva renovação.
- 3- Sempre que o cancelamento da respetiva licença e autorização se efetue fora dos prazos previstos no número anterior, caduca a referida licença e autorização, sem prejuízo da instauração do processo de contraordenação.
- 4- Nas renovações automáticas não há lugar a liquidação e cobrança da taxa de apreciação, quando prevista na tabela anexa ao presente regulamento para a emissão das licenças e das autorizações iniciais;



- 5- Nas renovações automáticas o valor das taxas da emissão da licença ou da autorização será reduzido em 40%, relativamente ao valor das calculadas por aplicação dos correspondentes valores previstos para cada situação na tabela anexa.

#### **Artigo 52.º**

##### **Licenças e autorizações renováveis anualmente**

- 1- No caso de licenças e autorizações renováveis anualmente, o pagamento da taxa ocorre do ano a que respeita, nos termos do n.º 1 do artigo 49.º, sendo emitido o documento de liquidação, salvo se o particular informar por escrito os serviços até ao final do mês de dezembro do ano anterior que não deseja a renovação.
- 2- Os demais prazos relativos a outros licenciamentos e autorizações renováveis encontram-se previstos nos regulamentos específicos ou na Tabela de Taxas e Outras Receitas Municipais em anexo.

#### **Artigo 53.º**

##### **Licenças e autorizações renováveis mensalmente**

No caso de licenças e autorizações renováveis mensalmente, o pagamento da taxa deverá ter lugar até ao dia oito do mês a que respeita, sendo emitido o documento de liquidação, salvo se o particular informar por escrito os serviços durante o mês anterior que não deseja a renovação.

#### **Artigo 54.º**

##### **Licenças e autorizações diárias**

No caso de licenças e autorizações diárias, o pagamento da taxa deverá ter lugar aquando do deferimento ou levantamento da respetiva licença ou autorização, sendo emitido de imediato o documento de liquidação.

#### **Artigo 55.º**

##### **Apresentação de pedidos fora dos prazos**

Sempre que o pedido de renovação de licenças e autorizações não enquadráveis no artigo 51.º, se efetue fora dos prazos fixados, caduca a referida licença e autorização sem prejuízo de instauração do processo de contraordenação.

#### **Artigo 56.º**

##### **Averbamento de alvarás de licenças e autorizações por Alteração da Titularidade**

- 1- Os pedidos de alteração do titular da licença e autorização, ou de quaisquer outros factos que a lei imponha a necessidade de averbamento, devem ser apresentados no



prazo de 60 dias a contar da verificação dos factos que o justifique, salvo se a lei ou regulamento municipal que regule a matéria não fixar outro prazo para a situação em concreto, sob pena de procedimento por contraordenação.

- 2 - O pedido de transferência de titularidade da licença e autorização, ou quaisquer outros factos que a lei imponha a necessidade de averbamento, deverá ser acompanhado de prova documental que o justifique.

#### **Artigo 57.º**

##### **Cessação das licenças e autorizações**

- 1 - As licenças e autorizações emitidas cessam nas seguintes situações:
  - a) A pedido expresso dos seus titulares;
  - b) Por caducidade, uma vez expirado o prazo de validade das mesmas;
  - c) Por incumprimento das condições impostas no licenciamento.

#### **Artigo 58.º**

##### **Exibição de documentos**

Os titulares das licenças e autorizações deverão fazer-se sempre acompanhar do Alvará ou do comprovativo do pagamento da taxa devida, que exibirão aos agentes municipais e entidades fiscalizadoras sempre que solicitado.

### **CAPÍTULO III**

#### **Taxa devida pela remoção dos obstáculos administrativos à realização de operações urbanísticas**

##### **SECÇÃO I**

##### **Operações de loteamento, obras de urbanização e remodelação de terrenos**

#### **Artigo 59.º**

##### **Emissão do alvará de licença de loteamento com obras de urbanização**

1. Nos casos referidos no n.º 3 do artigo 76.º do Regime Jurídico da Urbanização e Edificação, a emissão do alvará de licença de loteamento e de admissão de obras de urbanização está sujeita ao pagamento da taxa fixada na tabela anexa ao presente regulamento, sendo esta composta de uma parte fixa e de outra variável em função do número de lotes, fogos, unidades de ocupação, prazos de execução e do tipo de infraestruturas, previstos nessas operações urbanísticas.

2. No caso de qualquer aditamento ao alvará único, resultante da sua alteração, que titule um aumento do número de fogos ou de lotes, é também devida a taxa referida no número anterior, incidindo a mesma apenas sobre o aumento.
3. Qualquer outro aditamento ao alvará único referido no n.º 1 do presente artigo está igualmente sujeito ao pagamento da taxa devida pela emissão/reformulação do título respetivo.

#### **Artigo 60.º**

##### **Emissão de alvará ou admissão de loteamento**

1. A emissão do alvará de loteamento ou a admissão de loteamento está sujeita ao pagamento da taxa fixada na tabela anexa ao presente regulamento, sendo esta composta de uma parte fixa e de outra variável em função do número de lotes, fogos e unidades de ocupação, previstos nessas operações urbanísticas.
2. No caso de qualquer aditamento ao alvará ou de admissão de loteamento resultante da sua alteração, que titule um aumento do número de lotes, fogos ou unidades de ocupação, é também devida a taxa referida no número anterior, incidindo a mesma apenas sobre o aumento.
3. Qualquer outro aditamento ao alvará ou à admissão de loteamento está igualmente sujeito ao pagamento da taxa devida pela emissão/reformulação do título respetivo.

#### **Artigo 61.º**

##### **Emissão de alvará ou admissão de obras de urbanização**

1. A emissão do alvará ou admissão de obras de urbanização está sujeita ao pagamento da taxa fixada na tabela anexa ao presente regulamento, sendo esta composta de uma parte fixa e de outra variável em função do prazo de execução e do tipo de infraestruturas, previstos para essa operação urbanística.
2. Qualquer aditamento ao alvará ou admissão de obras de urbanização está igualmente sujeito ao pagamento da taxa referida no número anterior.

#### **Artigo 62.º**

##### **Emissão de alvará ou admissão de trabalhos de remodelação dos terrenos**

A emissão do alvará ou admissão de para trabalhos de remodelação dos terrenos, tal como se encontram definidos na alínea m) do n.º 2 do artigo 2.º do Decreto-Lei n.º 555/99, de 16 de dezembro, na sua redação atual, está sujeita ao pagamento das taxas fixadas na tabela anexa ao presente regulamento, sendo esta composta de uma parte fixa e de outra variável, determinada em função da superfície ou volume a que corresponda a operação urbanística.

## **SECÇÃO II**

### **Obras de Edificação e outras operações urbanísticas**

#### **Artigo 63.º**

##### **Emissão de alvará ou admissão de obras de edificação**

1. A emissão do alvará ou admissão para obras de construção, reconstrução, ampliação ou alteração, está sujeita ao pagamento das taxas fixadas na tabela anexa ao presente regulamento, sendo estas compostas de uma parte fixa e outra variável em função do uso ou fim a que a obra se destina, da superfície bruta de construção a edificar e o respetivo prazo de execução.
2. Em caso de qualquer aditamento ao alvará ou admissão de obras de edificação resultante da sua alteração, que titule um aumento do número de fogos ou unidades de ocupação, e uso das mesmas, é também devida a taxa referida no número anterior, incidindo a mesma apenas sobre o aumento.
3. Qualquer outro aditamento ao alvará ou admissão de obras de edificação está igualmente sujeito ao pagamento da taxa referida no número um deste artigo.

#### **Artigo 64.º**

##### **Emissão de alvará ou admissão de outras operações urbanísticas**

1. A emissão do alvará ou admissão das operações urbanísticas previstas no Quadro XIII da tabela anexa ao presente regulamento, está sujeita ao pagamento da taxa nele fixado, sendo esta composta de uma parte fixa e outra variável em função dos parâmetros aí elencados.
2. Em caso de qualquer aditamento ao alvará ou à admissão das obras acima referidas, é também devida a taxa prevista no número anterior, incidindo a mesma apenas sobre o aumento ou alteração.

#### **Artigo 65.º**

##### **Legalização**

Nas situações de legalização, promovidas pelos interessados ou oficiosamente pela Câmara há lugar ao pagamento das taxas fixadas na tabela anexa ao presente regulamento.

### **SECÇÃO III**

#### **Alvará de Autorização de Utilização**

##### **Artigo 66.º**

##### **Autorização de utilização e de alteração de uso**

1. A emissão de Alvará de autorização de utilização e alteração ao uso está sujeita ao pagamento das taxas fixadas na tabela anexa ao presente regulamento, sendo estas compostas de uma parte fixa e outra variável em função do uso, do número de fogos, ou unidades de ocupação e seus anexos.
2. Ao montante referido no número anterior acrescerá o valor determinado em função do número de metros quadrados dos fogos, unidades de ocupação e seus anexos cuja utilização ou sua alteração seja requerida.

### **SECÇÃO IV**

#### **Situações Especiais**

##### **Artigo 67.º**

##### **Obras de demolição, escavação e contenção periférica**

A apreciação do pedido de obras de demolição, escavação e contenção periférica, nos termos do artigo 81.º do Regime Jurídico de Urbanização e Edificação, na sua redação atual, está sujeita ao pagamento da taxa fixada na tabela anexa ao presente regulamento.

##### **Artigo 68.º**

##### **Emissão de alvarás de licença parcial**

A emissão do alvará de licença parcial na situação referida no n.º 7 do artigo 23.º do Decreto-Lei n.º 555/99, de 16 de dezembro, na sua redação atual, está sujeita ao pagamento das taxas fixada na tabela anexa ao presente regulamento.

##### **Artigo 69.º**

##### **Renovação**

Nos casos referidos no artigo 72.º do Decreto-Lei n.º 555/99, de 16 de dezembro, na sua redação atual, a emissão do alvará resultante de renovação da licença ou admissão de comunicação prévia está sujeita ao pagamento da taxa prevista para a emissão do título caducado.

### **Artigo 70.º**

#### **Prorrogações**

Nas situações referidas nos artigos 53.º n.º 3 e 58.º n.º 5 do Decreto-Lei n.º 555/99, de 16 de dezembro, na sua redação atual, a concessão de nova prorrogação está sujeita ao pagamento da taxa fixada de acordo com o seu prazo, estabelecida na tabela anexa ao presente regulamento.

### **Artigo 71.º**

#### **Execução por fases**

1. Em caso de deferimento do pedido de execução por fases, nas situações referidas nos artigos 56.º e 59.º do Decreto-Lei n.º 555/99, de 16 de dezembro, na sua redação atual, a cada fase corresponderá um aditamento ao alvará ou à admissão de comunicação prévia, sendo devidas as taxas previstas no presente artigo.
2. Na fixação das taxas ter-se-á em consideração a obra ou obras a que se refere a fase ou aditamento.
3. Na determinação do montante das taxas será aplicável o estatuído nas Secções I e II do presente Capítulo, consoante a natureza das operações urbanísticas.

### **Artigo 72.º**

#### **Licença especial relativa a obras inacabadas**

Nas situações referidas no artigo 88.º do Decreto-Lei n.º 555/99, de 16 de dezembro, na sua redação atual, a concessão da licença especial para conclusão da obra está sujeita ao pagamento de uma taxa, fixada de acordo com o seu prazo, estabelecida na tabela anexa ao presente regulamento.

### **Artigo 73.º**

#### **Informação prévia**

O pedido de informação prévia ou da sua renovação, nos termos previstos na Lei, está sujeito ao pagamento das taxas fixadas na tabela anexa ao presente regulamento.

## **SECÇÃO V**

### **Atos Diversos**

### **Artigo 74.º**

#### **Ocupação do domínio público**

A ocupação de espaços públicos, por motivos de obras, está sujeita ao pagamento das taxas fixadas na tabela anexa ao presente regulamento.

## **Artigo 75.º**

### **Vistorias**

1. A realização de vistorias por motivo da realização de obras ou exigidas por lei, está sujeita ao pagamento das taxas fixadas na tabela anexa ao presente regulamento.
2. Conjuntamente com o pedido de vistoria, os interessados devem informar a Câmara das áreas passíveis de reposição ou limpeza, anexando ao mesmo informação descritiva dos trabalhos a efetuar.
3. Não se efetuando a vistoria por factos imputados ao requerente, ou se esta se realizar e for desfavorável, são devidas novas taxas pelo novo pedido de vistoria, de acordo com a tabela anexa ao presente regulamento.
4. As vistorias podem ser requeridas de forma faseada, quando as obras em causa, atendendo à legislação aplicável, o permitir.

## **Artigo 76.º**

### **Operações de destaque**

O pedido de certidão de destaque ou a sua reapreciação, bem como a emissão da certidão relativa ao destaque, estão sujeitos ao pagamento das taxas fixadas na tabela anexa ao presente regulamento.

## **Artigo 77.º**

### **Receção de obras de urbanização**

Os atos de receção provisória ou definitiva de obras de urbanização estão sujeitos ao pagamento das taxas fixadas na tabela anexa ao presente regulamento.

## **Artigo 78.º**

### **Despesas de Publicação**

1. A emissão de alvará de loteamento ou da admissão de comunicação prévia de loteamento e obras de urbanização e de obras de urbanização fica condicionada ao depósito da importância de 200,00 € (duzentos euros), para despesas com a publicação de edital nos termos do n.º 2, do artigo 78.º, do Regime Jurídico da Urbanização e Edificação, a qual será devolvida deduzidos os encargos com a referida publicação acrescidos de 10 % para portes de correio e expediente, na sequência de requerimento do interessado.
2. Quando a pronuncia prevista no n.º 3 do artigo 27.º do Regime Jurídico de Urbanização e Edificação, na sua redação atual, for efetuada através de edital, nos termos definidos no Regulamento Municipal de Urbanização e Edificação (RMUE) ficará o interessado na operação urbanística condicionado ao depósito da importância de 300 € (trezentos euros) para despesas com a publicação de edital, a qual será



devolvida deduzidos os encargos com a referida publicação acrescidos de 10 % para portes de correio e expediente, na sequência de requerimento do interessado

3. Sempre que haja lugar a discussão pública, nos termos do disposto no Regime Jurídico da Urbanização e Edificação, ficará o interessado na operação urbanística condicionado ao depósito da importância de 300 € (trezentos euros) para despesas com a publicação de edital, a qual será devolvida deduzidos os encargos com a referida publicação acrescidos de 10 % para portes de correio e expediente, na sequência de requerimento do interessado.

### **Artigo 79.º**

#### **Cauções**

Sem prejuízo do disposto no Regime Jurídico da Urbanização e Edificação em matéria de prestação de cauções, deverão os promotores de obras que impliquem a reposição ou execução de pavimentos na via pública levantados ou danificados ou a limpeza das vias públicas deterioradas por argamassas ou outros materiais efetuar caução, de acordo com a tabela anexa ao presente regulamento.

### **Artigo 80.º**

#### **Serviços administrativos**

Os atos e operações de natureza administrativa e técnica, a praticar no âmbito das operações urbanísticas, estão sujeitos ao pagamento das taxas e demais encargos fixados na tabela anexa ao presente regulamento.

## **TÍTULO III**

### **Taxa pela realização, reforço e manutenção de infraestruturas urbanísticas (TMU)**

#### **SECÇÃO I**

##### **Disposições Gerais**

### **Artigo 81.º**

#### **Natureza e fins**

Constitui taxa pela realização, reforço e manutenção de infraestruturas urbanísticas, abreviadamente designada por TMU, a contraprestação devida ao Município pelas utilidades prestadas aos cidadãos com a realização, manutenção e reforço de infraestruturas urbanísticas no âmbito de operações urbanísticas que ocorram na área do concelho da Maia.

## **Artigo 82.º**

### **Infraestruturas urbanísticas**

Consideram-se infraestruturas urbanísticas para efeitos de aplicação desta taxa:

- a) A execução de trabalhos de construção, ampliação ou reparação da rede viária;
- b) A execução de trabalhos de urbanização inerentes a equipamentos urbanos tais como parques de estacionamento, passeios, jardins, espaços livres de recreio ou lazer e arborização de espaços públicos;
- c) A construção, ampliação e reparação de redes de abastecimento de água e drenagem de águas residuais e pluviais, assim como os inerentes órgãos de tratamento;
- d) A construção, ampliação e reparação da rede de abastecimento de energia elétrica e iluminação pública e de outras redes de infraestruturas urbanas da responsabilidade do Município.
- e) A construção de equipamentos de apoio à educação, à saúde, ao desporto, à cultura e ao lazer.

## **Artigo 83.º**

### **Âmbito de aplicação**

1. A TMU incide sobre as seguintes operações:
  - a) Operações de loteamento e suas alterações;
  - b) Construção e ampliação de edifícios;
2. A TMU não substitui a cobrança de outros encargos de âmbito municipal, sujeitos a regime próprio, designadamente os referentes a taxas ou tarifas inerentes à ligação às redes públicas, a reembolsos com a execução de ramais de infraestruturas de abastecimento e drenagem ou os correspondentes à compensação pela não cedência de espaços verdes e de utilização coletiva, equipamentos de utilização coletiva e estacionamento público.

## **SECÇÃO II**

### **Cálculo**

## **Artigo 84.º**

### **Cálculo do valor da Taxa Municipal pela Realização, Reforço e Manutenção de Infraestruturas Urbanísticas**

1. A Taxa é determinada em função do custo das infraestruturas e equipamentos gerais a executar pela Câmara Municipal, da localização das operações urbanísticas, dos usos e tipologias das edificações, tendo ainda em conta o plano plurianual de investimentos municipais.
2. Para efeitos de aplicação desta taxa, são consideradas as zonas geográficas assinaladas nas plantas constantes do anexo ao presente Regulamento.

3. A Taxa é calculada de acordo com a seguinte fórmula:

$$TMU = (K1 \times K2 \times C \times S) + (K3 \times Ae \times C1) + (K4 \times (PPI/\Omega1) \times \Omega2)$$

4. Os coeficientes e fatores constantes da fórmula apresentada no número anterior têm o seguinte significado e assumem os seguintes valores:

- a) **Taxa** (euros) – é o valor da taxa devida ao município pela realização e reforço de infraestruturas urbanísticas;
- b) **K<sub>1</sub>** – coeficiente que traduz a influência do uso, da localização e da tipologia de acordo com os valores constantes do quadro seguinte:

Tipologias de construção	Zona	K <sub>1</sub>
Habitação em moradias (≤ 2 fogos)	A	0.03567
	B	0.03293
	C	0.03018
	D	0.02744
	E	0.03842
	F	0.04116
	G*	0.03842 0.03018
Habitação em edifícios multifamiliar (≥ 3 fogos)	A	0.02744
	B	0.02744
	C	0.03018
	D	0.03567
	E	0.03567
	F	0.04116
	G	0.04116
Comércio	A	0.02744
	B	0.02744
	C	0.02744
	D	0.02744
	E	0.02744
	F	0.02744
	G**	0.04116 0.03018
Serviços	A	0.02744
	B	0.02744
	C	0.03018
	D	0.03567
	E	0.02744
	F	0.02744
	G	0.04116
Armazéns e Indústrias	A	0.03842
	B	0.03842
	C	0.03842
	D	0.03293
	E	0.03018
	F	0.02744
	G	0.04665

\* este valor é de 0.03018 para casos de habitação própria em prédio com atividade agrícola e área superior à mínima de cultura.

\*\* este valor é de 0.03018 quando o comércio esteja associado à atividade agrícola do prédio onde está instalado.

- c) **K<sub>2</sub>** – coeficiente que traduz o nível de infraestruturização existente no local e variável em função da necessidade de se complementar com a execução das seguintes infraestruturas:

<b>Número de Infraestruturas públicas existentes e em funcionamento</b>	<b>K<sub>2</sub></b>
Arruamento não pavimentado	0,8
Arruamento pavimentado	0,85
Arruamento pavimentado e iluminação pública	0.9
Arruamento pavimentado, iluminação pública e saneamento básico (águas e saneamento)	0.95
As referidas anteriormente acrescidas de rede de drenagem de águas pluviais	1.0

- d) **K<sub>3</sub>** - Número de estacionamentos em falta, exigíveis nos termos dos instrumentos de planeamento aplicáveis.
- e) **Ae** – Área útil por lugar de estacionamento, que assume o valor de 50m<sup>2</sup> para veículos pesados e de 15m<sup>2</sup> e 35m<sup>2</sup> para veículos ligeiros, quando localizados, respetivamente, em espaço público e privado.
- f) **K<sub>4</sub>** – Coeficiente que traduz a influência do valor médio dos últimos quatro anos do investimento municipal na execução de infraestruturas urbanísticas e equipamentos públicos destinados à educação, saúde, cultura, desporto e lazer, revisto anualmente mediante proposta a incluir no orçamento municipal nas normas de execução pelo orçamental, publicitado por edital e no sítio da Internet do Município.
- g) **C** – Valor em euros correspondente ao valor médio da construção por metro quadrado a fixar anualmente, de acordo com o artigo 39.º do Código do Imposto Municipal sobre Imóveis.
- h) **C<sub>1</sub>** – Valor em euros correspondente ao custo do metro quadrado referente ao estacionamento em falta, atualizado anualmente nos termos do n.º 2 do artigo 2.º.
- i) **S** – Representa a superfície total de pavimentos de construção destinados ou não à ocupação, incluindo metade das áreas da cave destinada a estacionamento e dos arrumos de apoio às ocupações dos pisos superiores.
- j) **PPI** – Valor total do investimento previsto no plano plurianual de investimentos para execução de infraestruturas urbanísticas e equipamentos públicos destinados a educação, saúde, cultura, desporto e lazer, reportados ao quadriénio, valor esse, a ser revisto anualmente, mediante proposta a incluir no orçamento municipal nas



normas de execução pelo orçamental, publicitado por edital e no sítio da Internet do Município.

k)  $\Omega_1$  – Área total do solo urbano do concelho, valor este que será atualizado sempre que haja alterações à delimitação administrativa da área do Município e ou ao plano municipal de ordenamento do território, sendo anualmente aferido no documento Grandes Opções do Plano e Orçamento, publicitado por Edital e no sítio Internet do Município.

l)  $\Omega_2$  – Área total do terreno objeto da operação urbanística (em m<sup>2</sup>), a qual, tratando-se de operações urbanísticas de construção de moradias unifamiliares, terá como limite máximo o valor de 1500m<sup>2</sup>.

5. Em operações urbanísticas que tenham em vista a ampliação de edifícios existentes e as alterações a operações de loteamento, “onde já tenha sido repercutido o valor do PPI” o valor de  $\Omega_2$  assume o valor de zero.
6. Quando a operação urbanística envolver mais que um tipo de ocupação o valor da taxa resultará do somatório de cada uma das parcelas calculadas para cada uma das áreas de ocupação diferenciadas.

#### **Artigo 85.º**

##### **Pagamento da TMU em espécie**

1. A Câmara Municipal poderá aceitar, mediante requerimento do interessado, o pagamento da totalidade ou de parte do quantitativo da TMU devida em parcelas de terrenos, lotes de construção e ou frações autónomas.
2. No caso de a taxa ser paga em espécie, o Município aceitará o pagamento daquela, quer total quer parcialmente, com entrega de uma parcela de terreno, lote, fração, que terá que ser avaliada pela Comissão de Avaliação do Município, sendo deduzido os custos financeiros e administrativos que por ventura venha a suportar com a operação a realizar.
3. Para efeitos do disposto nos números anteriores, as parcelas de terrenos, lotes de construção e ou frações autónomas transferidas para o Município são integradas no domínio privado deste.

#### **Artigo 86.º**

##### **Taxa Complementar pela Manutenção de Infraestruturas Urbanísticas**

Nas comunicações prévias referentes a edificação a erigir em área abrangida por operação de loteamento, cujo título tenha sido emitido há mais de 6 anos, há lugar ao pagamento

da taxa que resulta da aplicação dos critérios previstos no artigo 84.º, tomando  $K_2$  o valor de 0,75 por força da manutenção da infraestruturas existentes e  $\Omega_2$  o valor de zero.

## TÍTULO IV

### Compensações por não cedências no âmbito da urbanização e edificação

#### Artigo 87.º

##### Compensações ao Município

Sempre que, pelas razões previstas na lei, não haja lugar a cedências para os fins definidos no RJUE, ou as mesmas não se justifiquem, fica o proprietário obrigado ao pagamento de uma compensação ao município, em numerário ou em espécie, nos termos definidos nos artigos seguintes.

#### Artigo 88.º

##### Compensação em numerário

- No caso da compensação ser em numerário, o seu quantitativo será estabelecido de acordo com a seguinte fórmula:

$$Q (\text{€}) = K_1 \times A_c \times C$$

em que:

- $Q$ , em euros, corresponde ao montante total da compensação devida ao município;
- $K_1$ , exprime a relação entre o valor ponderado do solo apto para construção e o valor da construção, variável em função da localização, consoante a zona onde se insere, de acordo com o seguinte quadro;

Tipologias de construção	Zona	$K_1$
Habitação em moradias ( $\leq 2$ fogos)	A	0.13415
	B	0.13415
	C	0.12297
	D	0.11179
	E	0.13415
	F	0.13415
Habitação em edifícios multifamiliar ( $\geq 3$ fogos)	A	0.13415
	B	0.13415
	C	0.12297
	D	0.11179
	E	0.13415
	F	0.13415
	G	0.11179

Comércio	A	0.13415
	B	0.13415
	C	0.12297
	D	0.11179
	E	0.13415
	F	0.13415
	G	0.11179
Serviços	A	0.13415
	B	0.13415
	C	0.12297
	D	0.11179
	E	0.13415
	F	0.13415
	G	0.11179
Armazéns e Indústrias	A	0.13415
	B	0.13415
	C	0.12297
	D	0.11179
	E	0.13415
	F	0.13415
	G	0.11179

- c) **Ac**, corresponde à área de terreno objeto de compensação que deveria ser cedida ao Município para espaços verdes e de utilização coletiva, infraestruturas e equipamentos, calculada de acordo com os parâmetros de dimensionamento definidos pelo Plano Municipal de Ordenamento do Território em vigor.
- d) **C**, valor em euros correspondente ao valor médio da construção por metro quadrado a fixar anualmente, de acordo com o artigo 39.º do Código do Imposto Municipal sobre Imóveis.

#### **Artigo 89.º**

##### **Compensações em espécie**

1. No caso de a taxa ser paga em espécie, o Município aceitará o pagamento daquela, quer total quer parcialmente, com entrega de uma parcela de terreno, lote, fração, que terá que ser avaliada pela Comissão de Avaliação do Município, sendo deduzido os custos financeiros e administrativos que por ventura venha a suportar com a operação a realizar.
2. Os lotes, parcelas de terreno, ou frações autónomas cedidas nos termos deste artigo integram-se no domínio privado do Município.

#### **Artigo 90.º**

##### **Alterações**

Quando houver lugar a alteração ao alvará de licença ou à admissão de comunicação prévia que titula a operação urbanística, e daí decorra alteração de uso ou aumento dos



parâmetros urbanísticos inicialmente aprovados, haverá lugar ao pagamento de compensação que será igual à diferença entre o valor inicialmente pago e o que seria devido pela nova utilização e/ou pelos novos parâmetros aplicáveis, nos termos do presente Regulamento, não havendo lugar, em qualquer caso, a reembolso por parte da Câmara Municipal.

#### **Artigo 91.º**

##### **Pagamento em prestações**

Ao pagamento da compensação por prestações serão aplicáveis os artigos 30.º a 33.º do presente Regulamento, com as devidas adaptações.

### **TÍTULO V**

#### **Contraordenações**

#### **Artigo 92.º**

##### **Contraordenações**

1 - Constituem contraordenações:

- a) A falta de pagamento das taxas ou outras receitas municipais no prazo estabelecido;
- b) A inexatidão ou falsidade dos elementos fornecidos pelos interessados para liquidação das taxas e outras receitas municipais ou para instrução de pedidos de isenção;
- c) A falta de exibição dos documentos comprovativos do pagamento das taxas devidas, sempre que solicitados pelas entidades fiscalizadoras, quando não especialmente previsto em diploma legal ou noutra regulamentação municipal;

2 - Nos casos previstos nas alíneas a) e b) do número anterior, o montante mínimo da coima no caso de pessoas singulares é de € 25 (vinte e cinco euros) e o máximo € 250 (duzentos e cinquenta euros), no caso de pessoas coletivas, o montante mínimo é de € 50 (cinquenta euros) e o máximo € 500 (quinhentos euros).

3 - No caso previsto na alínea c) e d), o montante mínimo da coima é de € 15 e o máximo de € 125.

4 - A tentativa e negligência são sempre puníveis sendo, o montante máximo das coimas previstas no número anterior reduzido a metade.



### **Artigo 93.º**

#### **Competência**

A competência para determinar a instrução dos processos de contraordenação e para a aplicação das coimas pertence ao Presidente da Câmara Municipal, com a faculdade de delegação nos termos legais.

### **Artigo 94.º**

#### **Sanções acessórias**

- 1 - Sem prejuízo da aplicação das coimas a que se refere o artigo 92.º, são ainda aplicáveis as seguintes sanções acessórias, a determinar em função da gravidade da infração e da culpa do agente:
  - a) Perda de objetos pertencentes ao agente da infração;
  - b) Interdição do exercício de profissões ou atividades na área do Município da Maia, cujo exercício dependa de licença ou autorização dos órgãos competentes do município;
  - c) Privação do direito a subsídio ou benefício outorgado pelos órgãos competentes do Município;
  - d) Privação do direito de participar em feiras ou mercados no Município Maia;
  - e) Privação do direito de participar em arrematações ou concursos públicos que tenham por objeto a empreitada ou a concessão de obras públicas municipais, o fornecimento de bens e serviços, a concessão de serviços públicos que seja da competência da autarquia e a atribuição de licenças ou alvarás;
  - f) Encerramento de estabelecimento cujo funcionamento esteja sujeito a autorização ou licença da autarquia, quando a ele esteja diretamente relacionado o cometimento da infração;
  - g) Suspensão de autorizações, licenças ou alvarás concedidos pela autarquia para ocupação de espaço do domínio público ou para o exercício de atividade conexas.
- 2 - As sanções referidas nas alíneas b) a g) do número anterior têm a duração máxima de dois anos, contados a partir da decisão condenatória definitiva.

## **TÍTULO VI**

### **Garantias fiscais**

#### **Artigo 95.º**

##### **Garantias**

- 1 - Os sujeitos passivos das taxas podem reclamar ou impugnar a respetiva liquidação.
- 2 - A reclamação é deduzida perante a Câmara Municipal no prazo de 30 dias a contar da notificação da liquidação.
- 3 - A reclamação presume-se indeferida para efeitos de impugnação judicial se não for decidida no prazo de 60 dias.
- 4 - Do indeferimento tácito ou expresse cabe impugnação judicial para o tribunal administrativo e fiscal da área do Município, no prazo de 60 dias a contar do indeferimento.
- 5 - A impugnação judicial depende da prévia dedução da reclamação prevista no n.º 2 do presente artigo.
- 6 - À reclamação graciosa ou impugnação judicial aplicam-se ainda as normas do Código de Procedimento e Processo Tributário, com as necessárias adaptações.
- 7 - Compete ao Presidente da Câmara a cobrança coerciva das dívidas ao Município provenientes de taxas, encargos de mais valias e outras receitas de natureza tributária que devam cobrar, aplicando-se o Código de Procedimento e de Processo Tributário, com as necessárias adaptações.
- 8 - Sempre que o sujeito passivo deduzir reclamação ou impugnação e for prestada nos termos da lei garantia idónea, não será negada a prestação do serviço, a emissão da autorização ou a continuação da utilização de bens do domínio público e privado municipal.

## **TÍTULO VII**

### **Disposições finais**

#### **Artigo 96.º**

##### **Interpretação e Integração de Lacunas**

- 1 - Aos casos não previstos neste Regulamento aplicar-se-á o Regime Geral das Taxas, sendo aplicados de forma sucessiva nos termos do artigo 2.º do mesmo:
  - a) A Lei das Finanças Locais;

- b) A Lei Geral Tributária;
  - d) Código de Processos nos Tribunais Administrativos;
  - e) O Código de Procedimento e Processo Tributário;
  - f) O Código de Procedimento Administrativo;
3. Os casos omissos e as dúvidas suscitadas na interpretação e aplicação do presente Regulamento, que não possam ser resolvidas pelo recurso do previsto no número anterior e aos critérios legais de interpretação e integração de lacunas, serão resolvidos por decisão dos órgãos municipais competentes, consoante os casos em apreciação e nos termos do disposto na Lei 75/2013 de 12 de setembro, na sua redação atualizada
  4. As notas ou observações constantes na Tabela de Taxas anexa ao presente regulamento vinculam quer os serviços, quer os interessados.

#### **Artigo 97.º**

##### **Regime transitório**

1. As taxas a que se refere a Tabela anexa ao presente Regulamento, bem como os agravamentos nela previstos, aplicam-se a todos os casos em que as mesmas taxas venham a ser liquidadas e pagas após a sua entrada em vigor, mesmo que tenham por base processos que neste momento se encontram pendentes.
2. Excetuam-se do previsto no número anterior as taxas estabelecidas no Capítulo XI - Instalações Desportivas e de Recreio, da Tabela anexa ao presente Regulamento, para os utilizadores que à data da entrada em vigor deste Regulamento se encontrem inscritas nas respetivas atividades de Ginástica, Ténis e Piscinas.

#### **Artigo 98.º**

##### **Documentos técnicos, minutas e formulários**

Assiste à Câmara Municipal a possibilidade de estabelecer os documentos técnicos, minutas e formulários que se mostrem necessários a aplicação do presente Regulamento.

#### **Artigo 99.º**

##### **Normas alteradas e revogadas**

Com a entrada em vigor do presente Regulamento e Tabela anexa ao presente regulamento é revogado o anterior Regulamento Municipal de Taxas e Outras Receitas Municipais bem como o Regulamento Municipal de Taxas e Encargos nas Operações Urbanísticas do Município Maia.



**Artigo 100.º**  
**Entrada em vigor**

O presente regulamento e a tabela anexa entram em vigor dia 1 do mês seguinte à sua publicação.



**ANEXO**

**Zonas Geográficas**

**Taxa Municipal pela Realização, Reforço e Manutenção de Infra-estruturas  
Urbanísticas**

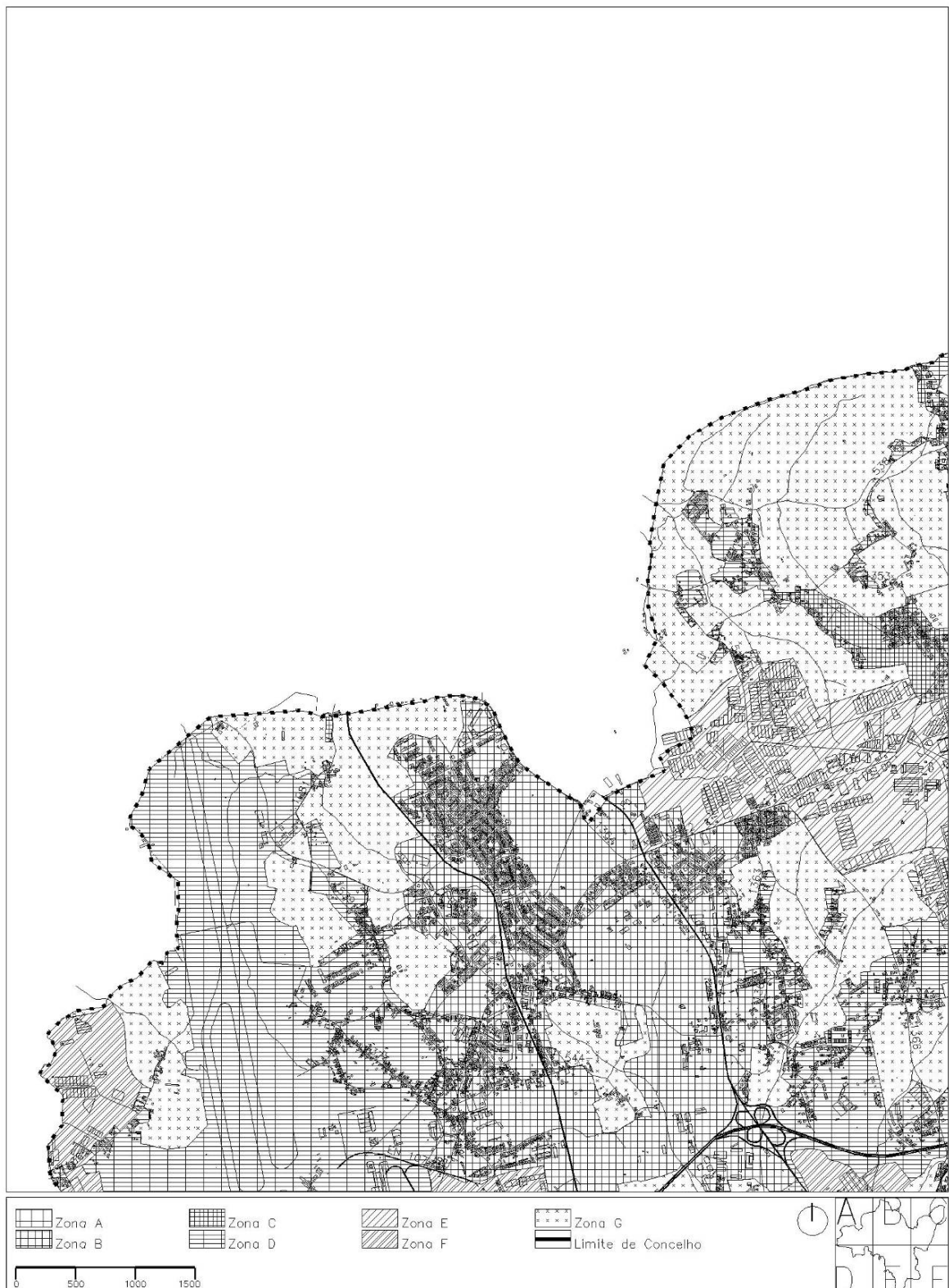

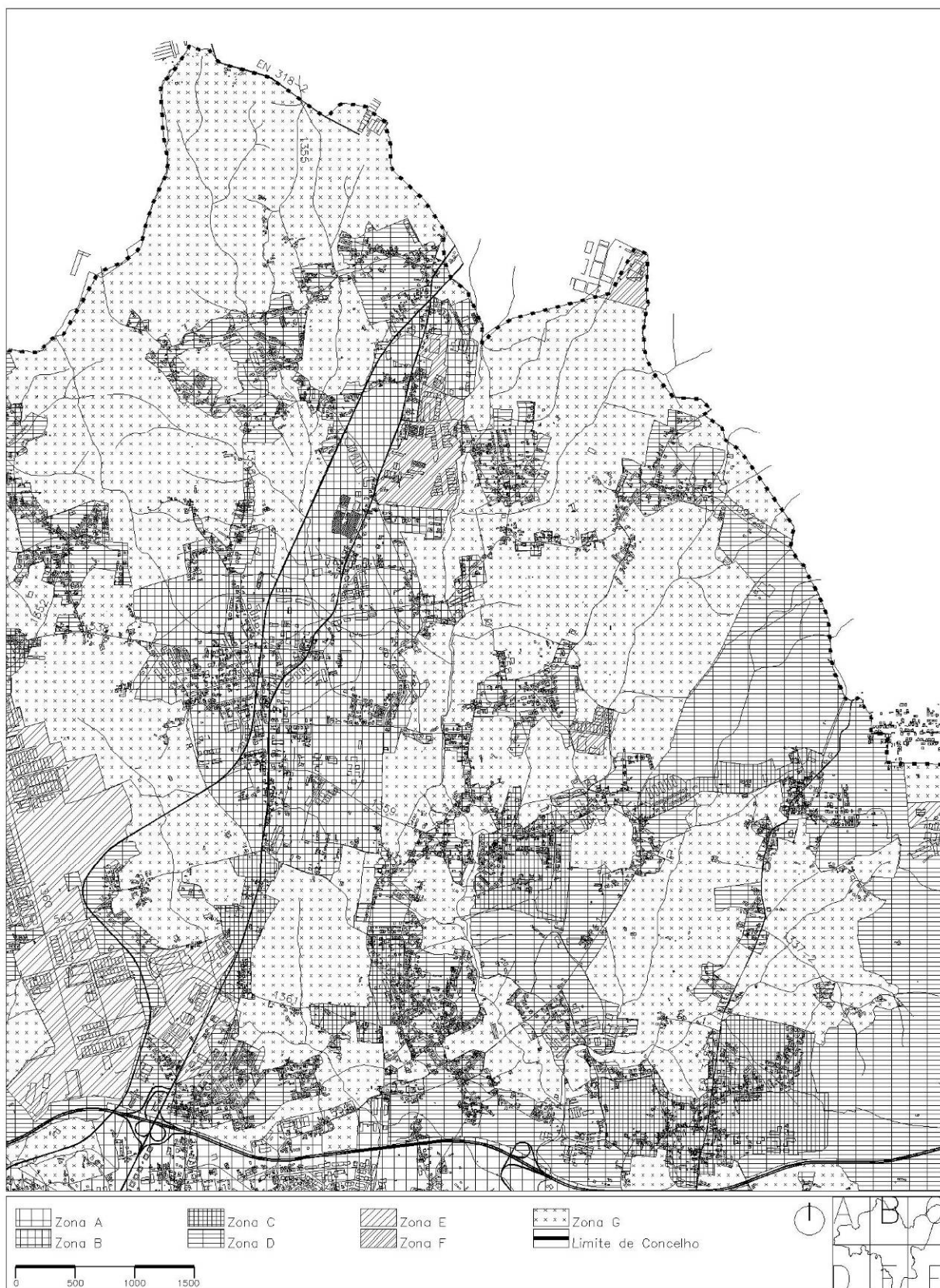

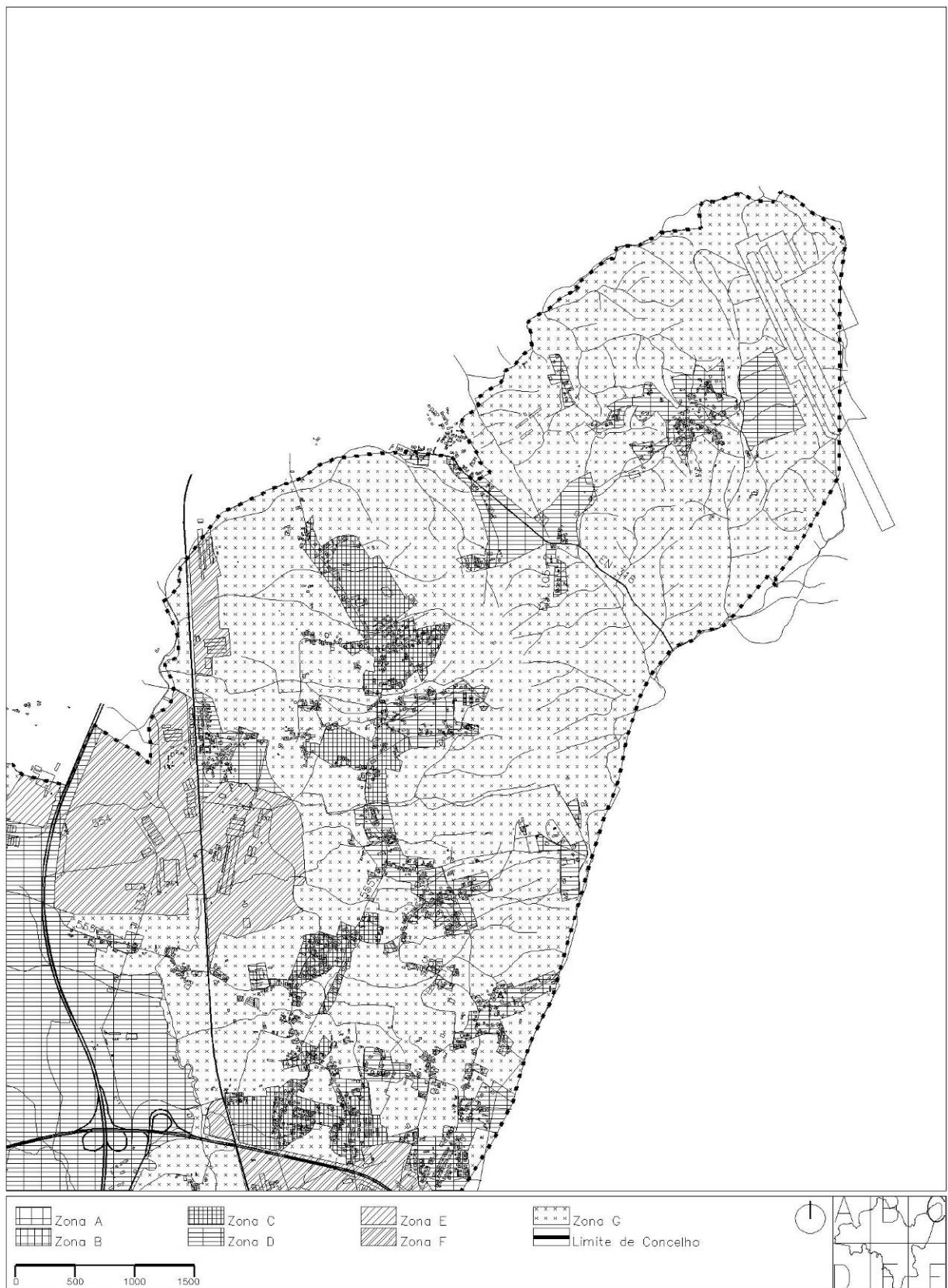



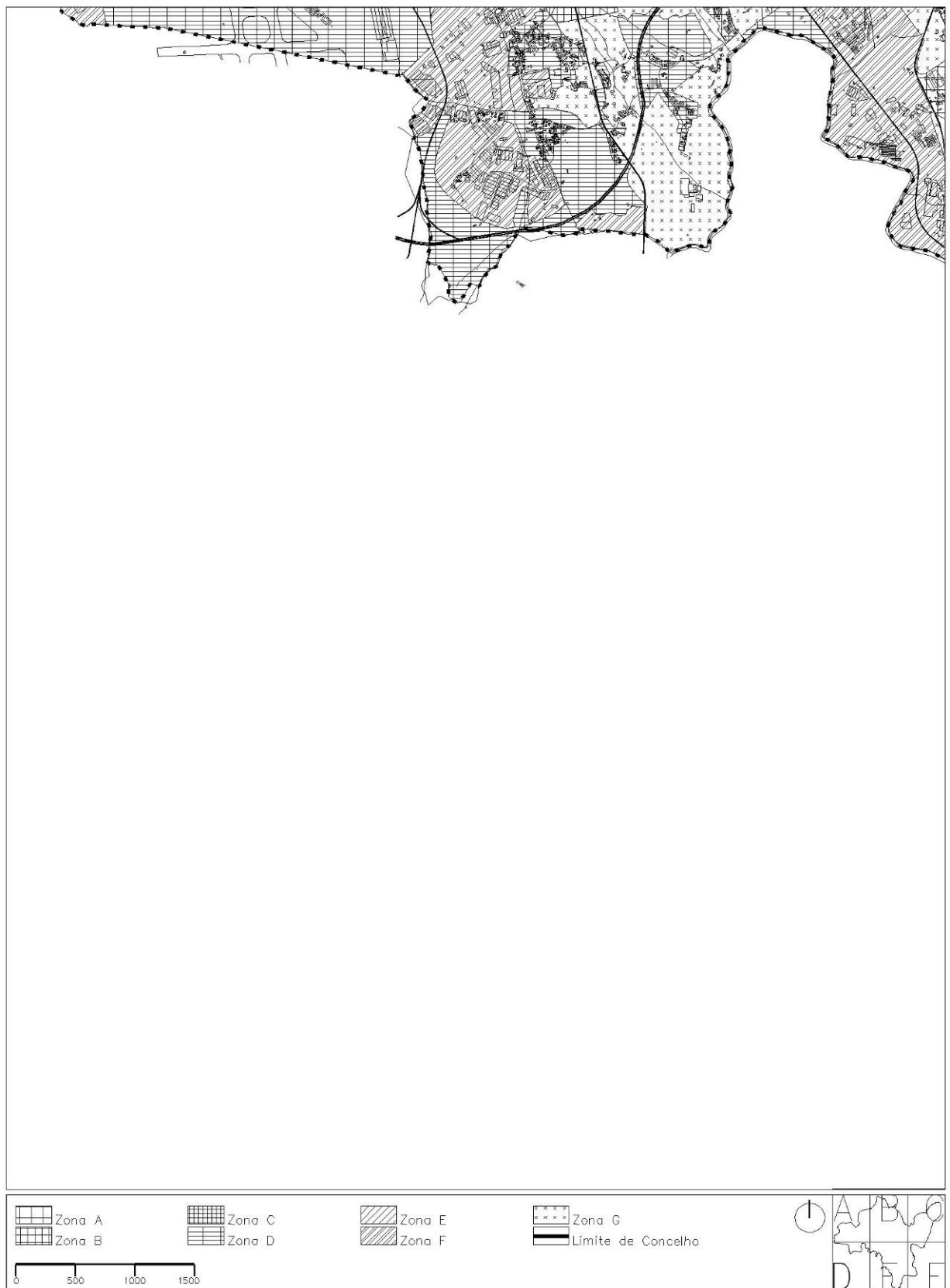

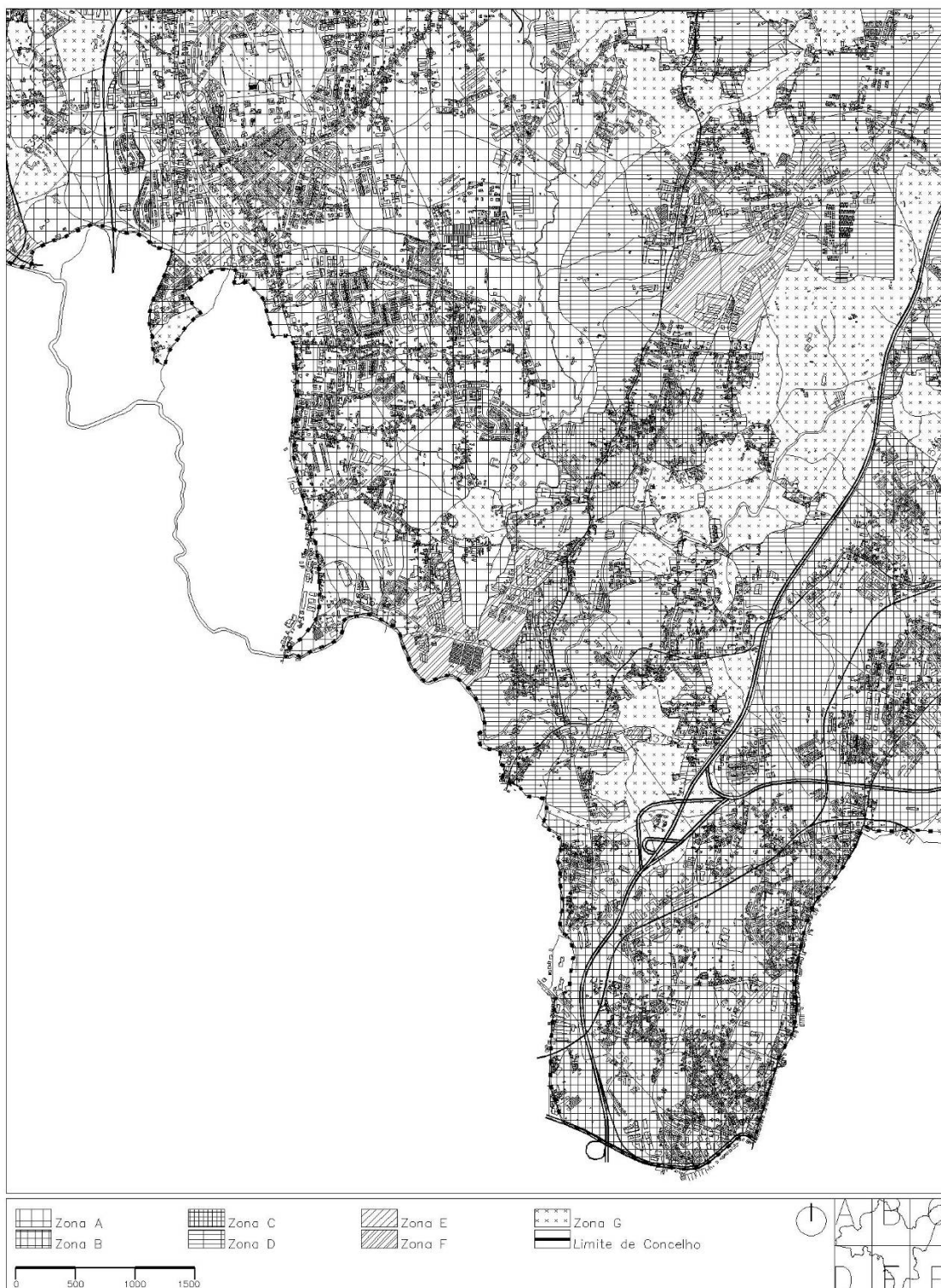





TABELA DE TAXAS E OUTRAS RECEITAS MUNICIPAIS

ANO 2023

CAPITULO I

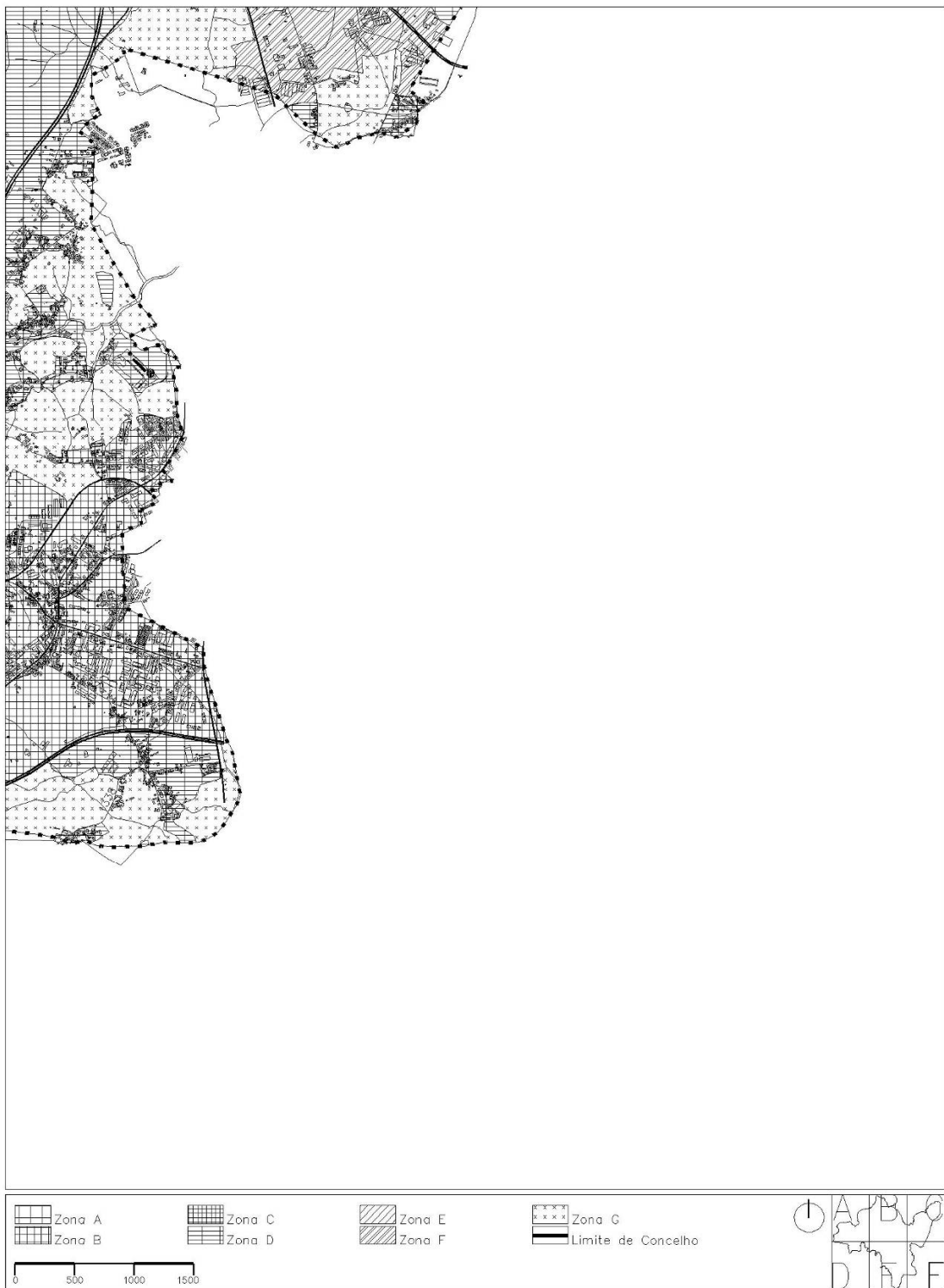
SERVIÇOS GERAIS

Quadro I

Prestação de serviços e concessão de documentos

Descrição	Taxa €
1. Alvarás não especialmente contemplados nesta Tabela, quando não excecionados por Lei.	7,54
2. Apresentação de requerimentos ou outras petições de interesse particular ou respetiva reapreciação, não especialmente previsto em capítulo próprio.	3,66
3. Atestados ou documentos análogos e suas confirmações – cada.	7,67
4. Autos ou termos de qualquer espécie, excluídos os de posse – cada	6,10
5. Certidões, por cada lauda, ainda que incompleta	
5.1. Sendo de teor	9,49
5.2. Sendo narrativa	13,38
6. Fotocópias de documentos arquivados:	
6.1. Peças escritas - por cada A4:	
6.1.1. Sendo autenticada, pela primeira página	11,64
6.1.2. Não sendo autenticada, pela primeira página	10,76
6.1.3. Acresce por cada página ou fração	0,39
6.2. Peças desenhadas	
6.2.1. Sendo de formato A4	10,76
6.2.2. Acresce por cada tamanho A4 ou fração	0,47
7. Fotocópias de outros documentos – por cada:	
7.1. Papel A4	0,39
7.2. Papel A3	0,47
8. Rubrica em livros, por cada rubrica	
8.1. Até 10 rubricas	4,76
8.2. Por cada rubrica adicional	0,20
9. Fornecimento a pedido dos interessados, de segundas vias de documentos, em substituição dos	11,42
10. Confiança de processo requerido para fins judiciais ou outros de reconhecido interesse público ou privado – por cada período de 5 dias	9,37
11. Conferência e autenticação de documentos – por cada lauda	6,23
12. Buscas, aparecendo ou não o objeto	31,55
13. Fornecimento de informação estatística	
13.1. Taxa fixa por pedido	8,91
14. Envio de comunicação, quando solicitada, por:	
14.1. Carta registada	7,69
14.2. Carta simples	6,06
15. Outros serviços ou atos não especialmente previstos nesta tabela ou em legislação especial.	7,54

**NOTAS:**

1. As taxas previstas neste Quadro, serão cobradas com a apresentação do pedido;
2. Os documentos referidos nos números 5,9 e 15 do quadro anterior, poderão ser enviados aos destinatários pelo correio, desde que estes manifestem interesse nesse sentido, devendo, para o efeito, deixar sobrescrito devidamente endereçado e franquiado;
3. Os documentos referidos nos números 3,5 a 6,9,11 e 14 poderão ser requeridos com caráter de urgência, devendo ser satisfeitos no prazo de dois dias após a apresentação do requerimento, ou da data do despacho deste, conforme satisfação do pedido dependa ou não desta última formalidade. A estas petições cobrar-se-á o dobro das taxas fixadas;
4. Aos valores previsto no ponto 7, acresce Iva à taxa legal em vigor.

**Quadro II**

**Prestação de serviços diversos relacionados com operações urbanísticas**

<b>Descrição</b>	<b>Taxa €</b>
1. Emissões de certidões de:	
1.1. Certidões técnicas	<b>47,39</b>
1.2. Propriedade horizontal	
1.2.1. Por cada emissão	<b>19,23</b>
1.2.2. Acresce ponto anterior, por cada fogo ou unidade de ocupação	<b>18,03</b>
2. Fornecimento de desenhos ou plantas topográficas ou outras existentes nos arquivos municipais, em papel de cópia, ou semelhante e em formato digital protegido	
2.1. Cada planta de localização	<b>5,47</b>
2.2. Cada planta topográfica	<b>11,82</b>
2.3. Acresce por cada tamanho A4 ou fração	<b>1,23</b>
3. Fornecimento a terceiros, e em suporte digital, de cópias do levantamento aerofotogramétrico do Concelho (Cartografia Digital), em formato DWG – área mínima a fornecer 10 hectares	<b>31,03</b>
3.1. Acresce por hectare acima dos 10 hectares	<b>2,19</b>
3.2. Acresce a gravação em CD-ROM	<b>0,55</b>
4. Marcação de alinhamento e nivelamento de obras – cada visita à obra	<b>35,40</b>
5. Numeração de prédios, por cada número de polícia fornecido	<b>12,53</b>
6. Demolições executadas ao abrigo do RJUE ou de outras disposições legais além do pagamento das despesas com o transporte dos materiais demolidos. De acordo com os custos da respetiva adjudicação, acrescido dos custos para organização do respetivo procedimento administrativo.	<b>872,02</b>
7. Despejos executados pelo Município ao abrigo do RJUE ou de outras disposições legais além do pagamento das despesas com o transporte dos materiais despejados. De acordo com os respetivos custos, acrescido dos custos para organização do respetivo procedimento administrativo.	<b>872,02</b>
8. Requerimento de junção de elementos	<b>6,36</b>

**Notas:**

1. As taxas previstas neste Quadro, serão cobradas com a apresentação do pedido;
2. Os documentos referidos neste quadro poderão ser enviados aos destinatários pelo correio, desde que estes manifestem interesse nesse sentido, devendo, para o efeito, deixar sobrescrito devidamente
3. A emissão de documentos referidos nos números 1, 2, e 3 poderá ser requerida com carácter de urgência, devendo ser satisfeitos no prazo de dois dias úteis após a apresentação do requerimento, ou da data do despacho deste, conforme a satisfação do pedido dependa ou não desta última formalidade. A estas petições cobrar-se-á o dobro das taxas fixadas;

### Quadro III

#### Acesso mediado

Descrição	Taxa €
1. Receção da comunicação ou mera comunicação prévia.	4,31
2. Acesso mediado de comunicação prévia e comunicação prévia com prazo, nas instalações do município ou junção de elementos a processos em curso.	7,15
3. Apreciação dos elementos instrutórios submetidos via Balcão do Empreendedor e/ou outras plataformas relativos a meras comunicações prévias.	22,89
4. Reapreciação dos elementos instrutórios submetidos via Balcão do Empreendedor relativas a meras comunicações prévias, quando reenviados na sequência de notificações eletrónicas, para suprimir lacunas ou não conformidades.	34,36
5. Acesso mediado de comunicação prévia com prazo relativas a operações urbanísticas, nos termos do RJUE, nas instalações do município.	12,83
6. Acesso mediado pela comunicação no Balcão do Empreendedor e/ou outras plataformas, dos dados necessários à inscrição (instalação, modificação e encerramento) no cadastro comercial.	10,72

### Quadro IV

#### Vistorias e Averbamentos

Descrição	Taxa €
1. Vistorias não incluídas em capítulo próprio, ou não taxáveis por legislação especial – por cada uma	41,27
2. Averbamentos não especialmente previstos nesta Tabela ou em regulamento especial	35,51

### Quadro V

#### Inspeção de ascensores, monta-cargas, escadas mecânicas e tapetes rolantes (exclui monta-cargas de carga inferior a 100 Kg) — Alínea d) do nº7 do artigo 64º da Lei n.º 169/99 de 18 de setembro com a redação introduzida pela lei 5-A/2002 Decreto-Lei n.º 320/2002 de 28 de dezembro

Descrição	Taxa €
1. Inspeções periódicas e reinspeções - por cada elevador	33,73
2. Inspeções extraordinárias – por cada	33,73
3. Inquéritos a acidentes decorrentes da utilização ou das operações de manutenção	33,73
4. Selagem de elevador	31,66

#### NOTAS:

1. Aos valores anteriores acresce o preço pelo serviço prestado pela entidade inspetora de elevadores.

**Quadro V-a**

**Serviços do encargo de particulares**

Descrição	Taxa €
Taxa devida pelo procedimento de avaliação de encargos decorrentes de serviços prestados da responsabilidade de particulares	<b>26,03</b>

1. Acresce à taxa anterior o custo do serviço prestado;
2. Os serviços referidos no quadro anterior abrangem demolições, reparações, arranque de árvores, remoção de entulhos, sucatas, desobstruções de vias públicas e outros, da responsabilidade de particulares quando este, notificados, não os executem no prazo fixado ou quando, em razão do dano público, imponha remoção imediata.

**Quadro VI**

**Cedência de utilização de palcos, barreiras ou cadeiras incluindo transporte, montagem e desmontagem**

Descrição	Taxa €
1. Palco 6mx9m – por unidade:	
1.1. Com cobertura	<b>527,03</b>
1.2. Sem cobertura	<b>423,48</b>
2. Palco 5mx3m – por unidade:	
2.1. Com cobertura	<b>399,22</b>
2.2. Sem cobertura	<b>304,29</b>
3. Barreiras – por unidade:	<b>8,03</b>
4. Cadeiras – por unidade:	<b>1,16</b>
5. Acresce por cada dia ou fração – por unidade:	
5.1. Palco 6mx9m (10% da taxa aplicada em 1.1)	<b>52,70</b>
5.2. Palco 5mx3m (10% da taxa aplicada em 2.1)	<b>39,93</b>
5.3. Barreiras (10% da taxa aplicada em 3)	<b>0,80</b>
5.4. Cadeiras (10% da taxa aplicada em 4)	<b>0,11</b>

**NOTAS:**

1. A cedência dos bens previstos está sujeita às condições seguintes:
  - a) As taxas estabelecidas no ponto 5, não incluem os dias de montagem e desmontagem;
  - b) Nos casos em que a cedência dos equipamentos referidos, seja autorizada sem transporte, montagem e desmontagem, as taxas a cobrar serão as constantes no ponto 5, desde o dia de levantamento ao dia da devolução dos elementos cedidos;
  - c. Aos valores previstos acresce IVA à taxa legal em vigor;
2. Os danos causados pelo extravio ou estrago dos bens cedidos serão da responsabilidade da entidade requerente.
3. As Associações e coletividades, legalmente constituídas sem fins lucrativos e que promovam eventos na área do Município da Maia, podem beneficiar de isenção das taxas previstas no presente quadro, por despacho do Exmo. Sr. Presidente desde que o requeiram com antecedência mínima de 15 dias úteis e apresentem os documentos comprovativos da qualidade de entidades sem fins lucrativos.



**Quadro VII**

**Cedência de utilização de autocarro – por cada quilómetro ou fração**

<b>Descrição</b>	<b>Taxa €</b>
1. Requisição de autocarros	<b>21,30</b>
2. Por cada Km ou fração (acresce ao valor previsto em 1.)	
2.1. À semana	
2.1.1. Autocarro com 27 ou mais lugares	<b>1,05</b>
2.1.2. Autocarro com menos de 27 lugares	<b>0,84</b>
2.2. Ao fim-de-semana	
2.2.1. Autocarro com 27 ou mais lugares	<b>1,23</b>
2.2.2. Autocarro com menos de 27 lugares	<b>1,06</b>

**CAPÍTULO II**

**OPERAÇÕES URBANÍSTICAS**

**Quadro VIII**

**Operação de loteamento com obras de urbanização**

<b>Descrição</b>	<b>Taxa €</b>
1. Apreciação de comunicação prévia com prazo de operação de loteamento com obras de urbanização e das alterações à mesma durante a execução da obra.*	<b>277,22</b>
2. Apreciação de pedido de licenciamento operação de loteamento com obras de urbanização* e das alterações ao pedido inicial*	<b>90,97</b>
3. Emissão de alvará ou admissão de comunicação prévia	
3.1. Por emissão ou admissão	<b>550,39</b>
3.2. Acresce por cada fogo ou unidade de ocupação	<b>14,39</b>
3.3. Acresce por cada lote	<b>14,39</b>
3.4. Acresce, às taxas antecedentes, por cada especialidade	<b>38,80</b>
3.5. Acresce por cada período de 30 dias ou fração	<b>8,14</b>

**Quadro IX**

**Operação de loteamento**

<b>Descrição</b>	<b>Taxa €</b>
1. Apreciação de comunicação prévia com prazo de operação de loteamento*	<b>123,48</b>
2. Apreciação de pedido de licenciamento de operação de loteamento * e das alterações ao pedido inicial	<b>94,24</b>
3. Emissão de alvará ou admissão de comunicação prévia	
3.1. Por emissão ou admissão	<b>271,48</b>
3.2. Acresce por cada fogo ou unidade de ocupação	<b>14,67</b>
3.3. Acresce por cada lote	<b>14,67</b>

**Quadro X**

**Obras de urbanização**

<b>Descrição</b>	<b>Taxa €</b>
1. Apreciação de comunicação prévia com prazo de obras de urbanização e das alterações à mesma durante a execução da obra.*	<b>259,01</b>
2. Apreciação de pedido de licenciamento de operação de obras de urbanização * e das alterações ao pedido inicial*	<b>72,42</b>
3. Emissão de alvará ou admissão de comunicação prévia	
3.1. Por emissão ou admissão	<b>500,66</b>
3.2. Acresce, às taxas antecedentes, por cada especialidade	<b>37,83</b>
3.3. Acresce por cada período de 30 dias ou fração	<b>8,14</b>

**Quadro XI**

**Trabalhos de remodelação de terrenos**

<b>Descrição</b>	<b>Taxa €</b>
Terraplanagens e outras obras que, não integradas na área da edificação, com projeto aprovado, alterem a topografia local	
1. Apreciação de comunicação prévia com prazo e das alterações à mesma durante a execução da obra.*	<b>112,44</b>
2. Por apreciação do pedido de licenciamento da operação e das alterações ao pedido inicial.	<b>54,98</b>
3. Emissão de alvará ou admissão de comunicação prévia:	
3.1. Por emissão ou admissão	<b>236,80</b>
3.2. Acresce a 3.1., por cada m <sup>2</sup> ou fração	<b>0,79</b>
Aterros e escavação destinados à acomodação de matérias líquidas ou sólidas que alterem a	
1. Apreciação de comunicação prévia com prazo e das alterações à mesma durante a execução da obra.	<b>103,35</b>
2. Por apreciação de pedido de licenciamento da operação e das alterações ao pedido inicial *	<b>58,57</b>
3. Emissão de alvará ou admissão de comunicação prévia	
3.1. Por emissão ou admissão	<b>89,31</b>
3.2. Acresce a 3.1., por cada m <sup>3</sup> ou fração	<b>11,84</b>

**Quadro XII**

**Obras de edificação**

<b>Descrição</b>	<b>Taxa €</b>
1. Apreciação de comunicação prévia com prazo de obras de edificação e das alterações à mesma durante a execução da obra.*	<b>180,76</b>
2. Apreciação de pedido de licenciamento de obras de edificação e das alterações ao pedido inicial *	<b>76,58</b>
3. Emissão de alvará ou de admissão de comunicação prévia	
3.1. Por emissão ou admissão	<b>208,73</b>
3.2. Acresce por cada fogo ou unidade de ocupação	<b>14,46</b>
3.3. Acresce por cada m <sup>2</sup> ou fração destinado a:	
3.3.1. Para habitação unifamiliar ou bifamiliar	<b>0,68</b>
3.3.2. Para habitação multifamiliar	<b>0,79</b>
3.3.3. Para comércio e serviços	<b>0,90</b>
3.3.4. Para indústria e armazenagem	<b>0,90</b>
3.3.5. Para anexos e garagens	<b>0,59</b>
3.3.6. Para outros fins	<b>0,59</b>
3.4. Acresce a 3.1. por cada período de 30 dias ou fração	<b>8,14</b>

**Quadro XIII**

**Outras operações urbanísticas**

<b>Descrição</b>	<b>Taxa €</b>
1. Apreciação de comunicação prévia com prazo e outras operações urbanísticas e das alterações à mesma durante a execução da obra.	<b>81,01</b>
2. Apreciação de pedido de licenciamento de outras operações urbanísticas e das alterações ao pedido inicial *	<b>45,74</b>
3. Emissão do alvará ou de admissão de comunicação prévia	<b>0,00</b>
3.1. Por emissão ou admissão	<b>79,80</b>
3.2. Acresce ao montante referido em 3.1, para cada uma das seguintes operações:	
3.2.1. Construção, reconstrução, ampliação, alteração de muros ou vedações face à via pública, por metro linear	<b>0,79</b>
3.2.2. Construção, reconstrução, ampliação, alteração de tanques, piscinas e afins e por m <sup>3</sup>	<b>8,14</b>
3.2.3. Modificações de fachadas e por m <sup>2</sup>	<b>0,79</b>
3.2.4. Corpos salientes de construção na parte projetada sobre a via pública, logradouro público ou outros lugares públicos, sendo varandas, janelas de sacada ou semelhantes, por pavimento por pavimento e por m <sup>2</sup>	<b>67,88</b>
3.2.5. Demolição de edifícios, por m <sup>2</sup> de pavimento	<b>0,79</b>
3.2.6. Pela utilização dos solos para fins não exclusivamente agrícolas, pecuários, florestais, mineiros ou de abastecimento público de água, por m <sup>2</sup>	<b>0,79</b>
3.3. Acresce ao ponto 3.1., por cada período adicional de 30 dias ou fração	<b>8,14</b>

**Quadro XIV**

**Casos especiais**

<b>Descrição</b>	<b>Taxa €</b>
1. Instalação de infraestruturas de suporte a estações de radiocomunicações e respetivos acessórios	
1.1. Por apreciação *	<b>62,71</b>
1.2. Pela concessão da autorização	<b>564,26</b>
2. Instalações de abastecimento e armazenagem de combustíveis	
2.1. Apreciação do pedido de aprovação do projeto de construção e alteração*	<b>175,14</b>

**Quadro XV**

**Emissão de alvará de autorização de utilização e de alteração de uso**

<b>Descrição</b>	<b>Taxa €</b>
1. Emissão de autorização de utilização de edifício ou fração destinada á habitação	
1.1. Por apreciação *	<b>55,27</b>
1.2. Por emissão do alvará de autorização de utilização	<b>28,12</b>
1.3. Acresce ao montante referido no ponto 1.2:	
1.3.1. Por fogo ou unidade de ocupação	<b>11,16</b>
1.3.2. Acresce por cada m <sup>2</sup> ou fração destinada a:	
1.3.2.1. Para habitação familiar ou unifamiliar	<b>0,68</b>
1.3.2.2. Para habitação multifamiliar	<b>0,79</b>
2. Emissão de autorização de utilização de edifício ou fração destinada à instalação de um estabelecimento	
2.1. Por apreciação *	<b>56,56</b>
2.2. Autorização de utilização para estabelecimentos comerciais, de prestação de serviços ou de armazenagem	
2.2.1. Por emissão do alvará de autorização de utilização	<b>37,91</b>
2.2.2. Acresce ao montante referido no n.º 2.2.1., por cada m <sup>2</sup> ou fração	
2.2.2.1. Estabelecimentos grossistas de géneros alimentícios de origem animal	<b>0,89</b>
2.2.2.2. Outros estabelecimentos	<b>0,89</b>

2.3. Autorização de utilização para Empreendimentos Turísticos	
2.3.1. Por emissão do alvará de autorização de utilização	<b>43,31</b>
2.3.2. Acresce ao montante referido no n.º 2.3.1., por cada m <sup>2</sup> ou fração de áreas brutas de construção e de ocupação	
2.3.2.1. Parques de campismo e de caravanismo, por cada m <sup>2</sup> ou fração de área de construção e de ocupação	<b>0,66</b>
2.3.2.2. Outros empreendimentos turísticos, por cada m <sup>2</sup> ou fração de área de construção	<b>0,99</b>
2.4. Autorização de utilização para recintos de espetáculos e divertimentos públicos	
2.4.1. Por emissão do alvará de autorização de utilização	<b>43,31</b>
2.4.2. Acresce ao montante referido no n.º 2.4.1., por cada m <sup>2</sup> de área ocupada	<b>0,89</b>
2.5. Autorização de utilização para Áreas de Serviço, Instalações de Abastecimento e/ou de Armazenagem de Combustíveis	
2.5.1. Por emissão do alvará de autorização de utilização	<b>86,63</b>
2.5.2. Acresce ao montante referido no n.º 2.5.1., por cada m <sup>2</sup> de área ocupada	<b>1,66</b>
2.6. Autorização de utilização para fins industriais	
2.6.1. Por emissão do alvará de autorização de utilização	<b>36,11</b>
2.6.2. Acresce ao montante referido no n.º 2.6.1., por cada m <sup>2</sup> de área ocupada	<b>0,99</b>

### Quadro XVI

#### Realização de vistorias

Descrição	Taxa €
1. Vistoria a realizar para efeitos de emissão de autorização de utilização - Artigo 65.º do RJUE *	
1.1. Cada vistoria	<b>63,84</b>
1.2. Acresce por cada fogo ou unidade de ocupação	<b>11,99</b>
2. Vistoria para constituição de Propriedade Horizontal	
2.1. Apreciação de pedido de vistoria para constituição de propriedade horizontal *	
2.1.1. Cada vistoria *	<b>71,49</b>
2.1.2. Acresce a 2.1.1., por fogo ou unidade de ocupação *	<b>18,69</b>
2.1.3. Acresce a 2.1.1., por m <sup>2</sup> ou fração *	<b>0,79</b>
3. Vistorias de salubridade e segurança - Artigo 90.º, do RJUE *	
3.1. Cada vistoria	<b>83,15</b>
3.2. Acresce por cada fogo ou unidade de ocupação	<b>18,21</b>
3.3. Acresce por m <sup>2</sup> ou fração	<b>0,79</b>
4. Vistorias a Recintos de Espetáculos e Divertimentos Públicos *	
4.1. Cada vistoria	<b>70,44</b>
4.2. Acresce por m <sup>2</sup> ou fração	<b>0,90</b>
5. Vistorias relativas à instalação de postos de abastecimento ou armazenagem de combustíveis *	
5.1. Cada vistoria	<b>157,55</b>
5.2. Acresce por m <sup>2</sup> ou fração	<b>0,90</b>
6. Vistorias a unidades móveis *	
6.1. Cada vistoria	<b>42,83</b>
7. Outras vistorias não previstas nos números anteriores *	
7.1. Cada vistoria	<b>66,73</b>

### Quadro XVII

#### Emissão de alvará de licença parcial ou deferimento de obras de demolição, escavação e contenção periférica

Descrição	Taxa €
1. Apreciação do pedido de obras de demolição, escavação e contenção periférica nos termos do art.º 81.º do RJUE.	
1.1. Por apreciação	<b>71,21</b>
2. Emissão de licença parcial para construção de estrutura nos termos do artigo 23.º do RJUE	

NOTA: A Taxa referida no ponto 2 do Quadro XVII é aplicável ao abrigo do n.º 4 do artigo 116 do RJUE.

### Quadro XVIII

#### Prorrogações

Descrição	Taxa €
1. Prorrogações do prazo para a execução de obras	
1.1. Por apreciação do pedido *	<b>58,04</b>
1.2. Por emissão ou admissão da prorrogação	<b>46,05</b>
1.3. Acresce, a 1.2., por cada período de 30 dias ou fração	<b>8,14</b>
2. Prorrogação do prazo para a execução de obras em fase de acabamentos	
2.1. Por apreciação do pedido *	<b>58,04</b>
2.2. Por emissão ou admissão da prorrogação	<b>46,05</b>
2.3. Acresce, a 2.2., por cada período de 30 dias ou fração	<b>8,14</b>

### Quadro XIX

#### Emissão de licença especial ou admissão de comunicação prévia relativa a obras inacabadas

Descrição	Taxa €
1. Apreciação do pedido de emissão de licença especial ou admissão de comunicação prévia para conclusão de obras inacabadas *	<b>58,04</b>
2. Emissão de alvará ou admissão de comunicação prévia	
2.1. Por emissão ou admissão	<b>46,05</b>
2.2. Acresce por cada período de 30 dias ou fração	<b>8,14</b>

### Quadro XX

#### Informação simples ou prévia

Descrição	Taxa €
1. Pedido de informação simples art.º 110.º, n.º 1 do RJUE *	<b>47,39</b>
2. Pedido de informação prévia, nos termos do art.º 14.º, n.º 1 do RJUE *	<b>98,68</b>
3. Pedido de informação prévia, nos termos do art.º 14.º, n.º 2 do RJUE*	<b>113,48</b>
4. Renovação do prazo do pedido de informação prévia previsto no ponto 3	<b>85,10</b>

**Quadro XXI**

**Operações de destaque**

<b>Descrição</b>	<b>Taxa €</b>
1. Por apreciação do pedido *	<b>54,46</b>

**Quadro XXII**

<b>Taxas devidas por receção de obras de urbanização</b>	<b>Taxa €</b>
<b>Descrição</b>	
1. Receção provisória de obras de urbanização – cada vistoria *	<b>113,68</b>
2. Receção definitiva de obras de urbanização – cada vistoria *	<b>122,77</b>
3. Acresce às taxas cobradas nos pontos antecedentes, por cada fogo ou unidade de ocupação	<b>13,65</b>

**Quadro XXIII**

**Taxa devida pela apresentação de elementos ao processo em apreciação**

<b>Dscrição</b>	<b>Taxa €</b>
1. Depósito da Ficha Técnica da Habitação *	<b>5,87</b>
2. Requerimento de averbamento *	<b>32,54</b>

**NOTAS COMUNS AOS QUADROS I a XVIII:**

1. As Taxas previstas nos quadros anteriores VIII a XXIII assinaladas com "\*" serão cobradas com a apresentação do serviço;
2. As restantes taxas serão cobradas com a emissão do respetivo título, certidão, declaração ou parecer;

**CAPÍTULO III**

**INTERVENÇÃO SOBRE O EXERCÍCIO DE ATIVIDADES PRIVADAS**

**Quadro XXIV**

**Sistema de Industria Responsável (SIR)**

<b>Descrição</b>	<b>Taxa €</b>
1. Pedido de emissão de título digital de instalação de estabelecimentos industriais do tipo 3	<b>250,24</b>
2. Alterações, aditamentos ou atualizações ao título digital de instalação de estabelecimentos industriais do tipo 3, nos termos previstos no SIR	<b>250,24</b>
3. Atendimento digital assistido à utilização do "Balcão do Empreendedor" (acresce à taxa 1 e 2, quando aplicável)	<b>7,15</b>
4. Selagem e desselagem de máquinas, aparelhos e demais equipamentos	<b>30,44</b>

**Quadro XXV**  
**Instalação, modificação e encerramento de estabelecimentos**

(em conformidade com o Decreto-Lei n.º 48/2011)

<b>Descrição</b>	<b>Taxa €</b>
1. Apreciação da comunicação prévia com prazo, quando a instalação depender da dispensa prévia de requisitos legais ou regulamentos aplicáveis às instalações, aos equipamentos e ao funcionamento das atividades económicas a exercer no estabelecimento	<b>32,47</b>

**Quadro XXVI**

**Horários de funcionamento de estabelecimentos comerciais**

<b>Descrição</b>	<b>Taxa €</b>
1. Alterações excecionais ao horário de funcionamento para além dos limites estabelecidos	<b>70,04</b>
2. Pelo alargamento do horário para além dos limites estabelecidos (por cada)	
2.1. Pela apreciação	<b>82,54</b>
2.2. Acresce por cada hora adicional	<b>41,28</b>

**Quadro XXVII**

**Prestação de serviços de restauração ou de bebidas com caracter não sedentário**

<b>Descrição</b>	<b>Taxa €</b>
1. Pela apreciação da comunicação prévia com prazo *	<b>88,65</b>
2. Em unidades móveis ou amovíveis localizadas em feiras ou espaços públicos autorizados para o exercício de venda ambulante ou localizados em espaço públicos ou privados de acesso público	
2.1. Por ano	<b>332,43</b>
2.2. Por mês	<b>42,10</b>
2.3. Por dia	<b>2,76</b>
3. Em instalações fixas nas quais ocorram menos de 10 eventos anuais	<b>110,80</b>

**Quadro XXVIII**

**Alojamento local**

<b>Descrição</b>	<b>Taxa €</b>
1. Vistorias	
1.1. Verificação de requisitos de estabelecimentos de alojamento local	<b>168,76</b>
1.2. Acresce por cada unidade de alojamento (quarto)	<b>7,34</b>

**Quadro XXIX**

**Licenças diversas**

<b>Descrição</b>	<b>Taxa €</b>
1. Apreciação do processo com vista a obtenção do Alvará de licença	<b>42,23</b>
2. Emissão da licença ou autorização administrativa	<b>90,92</b>

**Quadro XXX**

**Exercício de caça**

<b>Descrição</b>	<b>Taxa €</b>
As taxas são fixadas em legislação especial	

**Quadro XXXI**

**Atividade de guarda-noturno**

<b>Descrição</b>	<b>Taxa €</b>
1. Apreciação do processo com vista a obtenção de licença;	<b>42,23</b>
2. Emissão ou renovação de licença (validade trienal);	<b>72,68</b>
3. Segunda via do cartão identificativo	<b>11,02</b>

**Quadro XXXII**

**Atividade de acampamentos ocasionais**

<b>Descrição</b>	<b>Taxa €</b>
1. Apreciação do processo com vista a obtenção de licença;	<b>42,23</b>
2. Emissão da Licença por dia ou fração.	<b>72,79</b>

**Quadro XXXIII**

**Atividade de exploração de máquinas automáticas, mecânicas e eletrónicas de diversão – por máquina**

<b>Descrição</b>	<b>Taxa €</b>
1. Registo	<b>320,12</b>
2. Segunda via do título de registo	<b>97,36</b>

**Quadro XXXIV**

**Realização de espetáculos desportivos e divertimentos públicos nas vias, jardins e demais lugares públicos ao ar livre**

<b>Descrição</b>	<b>Taxa €</b>
1. Apreciação do processo com vista a obtenção de licença;	<b>44,06</b>
2. Emissão de licença para a realização de provas desportivas com carácter de competição;	<b>22,88</b>
3. Emissão de licença para manifestações desportivas não enquadráveis no ponto anterior;	<b>34,31</b>
4. Emissão de licença para realização de outros divertimentos (festividade/divertimento público) de carácter não desportivo.	<b>34,31</b>

**Quadro XXXV**

**Funcionamento de recintos desportivos de uso público, de espetáculos e divertimentos públicos**

<b>Descrição</b>	<b>Taxa €</b>
1. Instalação desportiva de uso público - mera comunicação prévia de abertura	<b>22,89</b>
2. Licença de utilização de espaço de jogo e recreio	<b>23,83</b>
3. Apreciação do processo de Recinto de espetáculo/divertimento público de natureza não artística com vista a obtenção de Alvará de Licença	<b>110,48</b>
4. Emissão de licença de utilização de recinto de espetáculo/divertimento público de natureza não artística	<b>10,76</b>
5. Emissão de licença de funcionamento de recintos itinerantes ou improvisados, por cada e por semana ou fração;	<b>14,62</b>



**Quadro XXXVI**

**Atividade de fogueiras queimas e queimadas – por cada**

Descrição	Taxa €
1. Apreciação do processo com vista a obtenção de licença;	21,41
2. Emissão da licença.	27,52

**Quadro XXXVII**

**Peditórios**

Descrição	Taxa €
1. Apreciação do processo com vista a obtenção de licença;	21,06
2. Emissão de licença, por dia, no máximo de 7 dias.	18,13

**Quadro XXXVIII**

**Exercício da Atividade de Transportes de Aluguer em Veículos Ligeiros de Passageiros**

Descrição	Taxa €
1. Licença de aluguer para veículos ligeiros - por veículo (a definir por concurso público)	
2. Averbamentos	36,41
3. Passagem de duplicados, segundas vias ou substituição de documentos deteriorados, destruídos ou extraviados - por cada	54,53
4. Vistoria ao veículo	90,92

**Quadro XXXIX**

**Pedreiras, Saibreiras, Outros Inertes e Minas**

Descrição	Taxa €
1. Organização, apreciação e encaminhamento – por cada	49,56
2. Emissão de alvará de licenciamento	103,35
3. Averbamento em nome de outro titular	38,60
4. Vistoria	103,35

**Quadro XL**

**Emprego de substâncias explosivas**

Descrição	Taxa €
1. Emprego de substâncias explosivas	
1.1. Por cada requisição	104,75
1.2. Informação sobre a idoneidade dos requerentes de licença para utilização de explosivos – por cada	104,93

**CAPÍTULO IV**

**AMBIENTE E QUALIDADE DE VIDA**

**Quadro XLI**

**Ensaio e medições acústicas**

Descrição	Taxa €
1. Avaliação do critério de incomodidade – artigo 13º, ponto 1 alínea b) do Decreto-Lei nº 9/2007, de 17 de janeiro, com as alterações introduzidas pelo Decreto-Lei nº 278/2007, de 1 de agosto;	1056,49

2. Avaliação dos valores limite de exposição – artigo 11º do Decreto-Lei nº 9/2007, de 17 de janeiro, com as alterações introduzidas pelo Decreto-Lei nº 278/2007, de 1 de agosto;	<b>1056,49</b>
3. Avaliação do índice de isolamento sonoro a:	
3.1. Sons de condução aérea entre espaços contíguos;	<b>149,35</b>
3.2. Sons de percussão entre espaços contíguos;	<b>149,35</b>
3.3. Sons aéreos de fachadas e elementos de fachada.	<b>149,35</b>
4. Avaliação do Tempo de Reverberação;	<b>149,35</b>
5. Avaliação do Nível de Avaliação do ruído particular de equipamentos coletivos do edifício;	<b>149,35</b>
6. Avaliação do Nível sonoro contínuo equivalente;	<b>235,74</b>

#### Quadro XLII

##### Danos em espaços ajardinados e mobiliário e equipamento urbano ou outros bens do domínio público ou privado municipal

Descrição	Taxa €
Procedimento de avaliação de danos	<b>55,74</b>

**NOTA:**

1. À taxa prevista acresce o valor referente à reposição do bem, calculado tendo em consideração o custo das remunerações, prestações de serviços, materiais, equipamentos e administrativos necessários à integral reparação.

#### Quadro XLIII

##### Limpeza de terrenos

Descrição	Taxa €
Taxa devida pelo procedimento de avaliação, limpeza e desmatagem de terrenos	<b>122,45</b>

**NOTAS:**

1. À taxa prevista acresce o valor referente ao preço pelo serviço prestado de limpeza e desmatagem de terreno, calculado tendo em consideração o custo das remunerações, prestações de serviços, materiais, equipamentos e administrativos necessários à integral reparação.

#### Quadro XLIV

##### Licença especial de ruído para o exercício de atividades ruidosas de caráter temporário

Descrição	Taxa €
1. Apreciação do pedido;	<b>98,12</b>
2. Emissão da Licença.	<b>35,29</b>

#### Quadro XLV

##### Limpeza de fossas e coletores

Descrição	Taxa €
1. Deslocação de auto cisterna – por cada deslocação	<b>37,25</b>

**NOTA:**

Aos valores previstos acresce IVA à taxa legal em vigor.

**Quadro XLVI**

**Remoção e recolha de veículos**

Descrição	Taxa €
Em conformidade com a Portaria 1424/2001 de 13 de dezembro	

**NOTA:**

Aos valores previstos acresce IVA à taxa legal em vigor.

**Quadro XLVII**

**Serviço Veterinário Municipal (Canil/Gatil )**

Descrição	Taxa €
1. Recolha e Captura de animais:	
1.1. Captura de animal na via pública;	<b>38,52</b>
1.2. Recolha de animal vivo a pedido do dono;	<b>11,08</b>
1.3. Recolha de cadáver de animal de companhia morto em casa do proprietário.	<b>11,08</b>
2. Hospedagem e alimentação por animal e por dia ou fração;	<b>8,31</b>
3. Occisão de animal;	<b>11,08</b>
4. Destruição de cadáver de animal.	<b>11,08</b>

**CAPITULO V**

**COMPLEXO MUNICIPAL DA QUINTA DA GRUTA**

**Quadro XLVIII**

**Atividades da Escola de Educação Ambiental**

Descrição	Taxa €
1. Participação em atividades nos sectores: laboratório, horta, animais, cozinha, ateliers e visitas temáticas / por participante	
1.1. Manhã das 9h00 às 12h30m	<b>1,42</b>
1.2. Tarde das 14h00 às 17h30m	<b>1,42</b>

**Quadro XLIX**

**Cedência de utilização de espaços, por hora**

Descrição	Taxa €
1. Auditório do Palacete	
1.1. Das 9h00m às 17h00m	<b>37,13</b>
1.2. Das 17h00m às 00h00m	<b>59,28</b>
1.3. Fins-de-semana, feriados e equiparados	<b>74,22</b>
2. Auditório da Escola Ambiental:	
2.1. Das 9h00m às 17h00m	<b>37,13</b>
2.2. Das 17h00m às 00h00m	<b>59,28</b>
2.3. Fins-de-semana, feriados e equiparados	<b>74,11</b>

**NOTA:**

1. Aos valores previstos acresce IVA à taxa legal em vigor, quando aplicável.
2. As Associações e coletividades, legalmente constituídas sem fins lucrativos e que promovam eventos na área do Município da Maia, podem beneficiar de isenção das taxas previstas no presente quadro uma vez por ano, por despacho do Exmo. Presidente desde que o requeram com antecedência mínima de 15 dias úteis

**Quadro L**

**Cedência de utilização de equipamentos, por período ou fração**

<b>Descrição</b>	<b>Taxa €</b>
1. Utilização de equipamentos audiovisuais, informáticos ou outros:	
1.1. Das 9h00m às 17h00m	<b>59,39</b>
1.2. Das 17h00m às 00h00m	<b>94,94</b>
1.3. Fins-de-semana, feriados e equiparados	<b>118,67</b>

**NOTA:**

1. Aos valores previstos acresce IVA à taxa legal em vigor, quando aplicável.
2. As Associações e coletividades, legalmente constituídas sem fins lucrativos e que promovam eventos na área do Município da Maia, podem beneficiar de isenção das taxas previstas no presente quadro uma vez por ano, por despacho do Exmo. Presidente desde que o requeiram com antecedência mínima de 15 dias úteis.

**CAPITULO VI**

**OCUPAÇÃO DO DOMÍNIO PÚBLICO**

**Quadro LI**

**Ocupação do domínio público por motivo de obras**

<b>Descrição</b>	<b>Taxa €</b>
1. Tapumes, ou outros resguardos, incluindo cabeceiras *	<b>36,40</b>
1.1. Acresce por m <sup>2</sup> de superfície da via pública ocupada	<b>1,59</b>
1.2. Acresce por metro linear	<b>0,79</b>
1.3. Acresce por cada período de 30 dias ou fração	<b>8,14</b>
2. Andaimos *	<b>36,40</b>
2.1. Acresce por andar ou pavimento a que correspondam	<b>1,59</b>
2.2. Acresce por metro linear	<b>0,79</b>
2.3. Acresce por cada período de 30 dias ou fração	<b>8,14</b>
3. Outras ocupações, bem como aquelas que impliquem danificação de pavimento, sem prejuízo da obrigatoriedade de reposição *	
3.1. Cada ocupação	<b>36,40</b>
3.2. Acresce por metro linear	<b>0,79</b>
3.3. Acresce por cada período de 30 dias ou fração	<b>8,14</b>
4. Prorrogação de prazo pela ocupação do domínio público por motivo de obras	<b>Ao valor Inicial Acresce 25%</b>

**Quadro LII**

**Ocupação do domínio público aéreo**

Descrição	Taxa €
1. Apreciação do processo com vista a obtenção de licença;	49,56
2. Alpendres fixos ou articulados, toldos e similares não integrados na estrutura dos edifícios - por metro quadrado e por ano;	28,00
3. Antenas de operadores de telecomunicações, instaladas no domínio público - por ano e por unidade:	
3.1. Instaladas no domínio público - por cada e por ano	4839,63
4. Fios telegráficos, telefónicos ou elétricos, por metro linear ou fração e por ano	5,60
5. Passarelas e outras ocupações - por metro quadrado da projeção sobre a via pública e por ano	11,19
6. Outras ocupações do espaço aéreo - por metro quadrado e por ano	11,19

#### Quadro LIII

##### Construções ou instalações especiais no solo ou subsolo

Descrição	Taxa €
1. Apreciação do processo com vista a obtenção de licença;	49,56
2. Postes e marcos - cada:	
2.1. Para suporte de fios telegráficos, telefónicos ou elétricos - por ano;	93,11
2.2. Marco recetáculo de correio - por ano	74,48
3. Depósitos - por metro cúbico ou fração e por ano:	
3.1. À superfície,	
3.1.1. Capacidade até 10 m <sup>3</sup>	22,27
3.1.2. Capacidade > 10 m <sup>3</sup>	66,96
3.2. Subterrâneos	
3.2.1. Capacidade até 10 m <sup>3</sup>	14,84
3.2.2. Capacidade > 10 m <sup>3</sup>	44,68
4. Pavilhões, quiosques e similares - por metro quadrado e por ano.	18,62
5. Instalações provisórias, por motivo de festejos, pistas de automóveis, carrosséis e similares - por metro quadrado e por dia;	0,34
6. Circos e instalações similares de natureza sociocultural - por metro quadrado e por dia;	0,01
7. Ocupação com venda ambulante - por metro quadrado e por ano;	37,25
8. Veículos automóveis estacionados, para exercício de comércio e indústria - por cada veículo e por dia;	55,62
9. Reboques e semirreboques estacionados para o exercício de comércio e indústria - por cada dia;	186,23
10. Veículos pesados estacionados para o exercício de comércio e indústria - por cada veículo e por dia;	232,49
11. Outras ocupações que impliquem danificação do pavimento sem prejuízo da obrigatoriedade de reposição - valas e outras, por metro linear, por 15 dias ou fração;	11,19
12. Outras construções ou instalações especiais no solo ou subsolo - por metro quadrado e por ano.	9,26

#### Quadro LIV

##### Ocupações do espaço público a que se aplica o regime de comunicação prévia com prazo e da mera comunicação prévia.

Descrição	Taxa €
1. Apreciação do pedido da comunicação prévia com prazo	61,84
2. Ocupação do espaço público nos casos a que se aplica o regime de comunicação prévia com prazo ou da mera comunicação prévia:	
2.1. Toldo e respetiva sanefa, por metro quadrado e por ano ou fração	27,42
2.2. Esplanadas abertas por metro quadrado e por mês ou fração	1,98
2.3. Estrados e guarda-ventos por metro quadrado e por mês ou fração	7,27
2.4. Vitrinas e expositores por metro quadrado e por mês ou fração	60,69
2.5. Arcas e máquinas de gelados, brinquedos mecânicos e equipamentos similares e aquecedores, por metro quadrado e por mês ou fração	5,06
2.6. Suportes publicitários:	

2.6.1. Placas, chapas, letras soltas ou símbolos semelhantes – por metro quadrado e por ano	<b>60,69</b>
2.6.2. Dispositivos destinados a anúncios e reclamos – por metro quadrado e por ano	<b>60,69</b>
2.6.3. Painéis, outdoors, muppies e semelhantes – por metro linear de frente e por ano	<b>77,57</b>
2.6.4. Postes e marcos para colocação de anúncios – por cada e por ano	<b>7,27</b>
2.6.5. Outros suportes – por metro quadrado e por ano	<b>7,27</b>

#### Quadro LV

##### Outras ocupações do domínio público

Descrição	Taxa €
1. Apreciação do processo com vista a obtenção de licença;	<b>41,39</b>
2. Aparelhos de ar condicionado, fixos no exterior de edifícios – por cada e por ano ou fração:	<b>74,22</b>
3. Tubos, condutas e outros cabos condutores e semelhantes – por metro linear ou fração e por ano:	
3.1. Para uso agrícola	<b>0,47</b>
3.2. Para outros fins:	
3.2.1. Aéreos;	<b>7,67</b>
3.2.2. Subterrâneos.	<b>3,30</b>
4. Cabine ou posto telefónico – por ano.	<b>99,08</b>
5. Outras ocupações da via pública – por metro quadrado e por mês.	<b>7,43</b>
6. Outras ocupações da via pública – por metro quadrado e por dia	<b>0,49</b>

##### NOTAS GERAIS DO CAPÍTULO:

1. Nas renovações automáticas as taxas a liquidar e cobrar serão as seguintes:

1.1 Não há lugar a liquidação e cobrança da taxa de apreciação, nas situações em que esta esteja prevista na Tabela Anexa para a emissão das licenças e das autorizações iniciais;

1.2 O valor das taxas da emissão da licença ou da autorização será reduzida 40% relativamente ao valor das calculadas por aplicação dos correspondentes valores previstos para cada situação na Tabela Anexa;

1.3 Não se aplica à determinação das taxas o previsto nas alíneas anteriores se, por iniciativa do requerente, forem introduzidas alterações às condições do licenciamento ou autorização existente.

2. Todos os ocupantes da via pública com quaisquer instalações devem manter os locais limpos e asseados, sem dano ou perigo para a segurança dos transeuntes e, quando da retirada, são responsáveis pelos estragos resultantes da instalação.

## CAPÍTULO VII

### OCUPAÇÃO DE DOMÍNIO PRIVADO MUNICIPAL

#### Quadro LVI

##### Ocupação de solo com eventos temporários

Descrição	Taxa €
1. Ocupação de solo com eventos temporários – por metro quadrado ou fração;	<b>4,76</b>
2. Acresce ao valor anterior, por cada dia além do primeiro.	<b>1,47</b>

## CAPÍTULO VIII

### CONDUÇÃO E REGISTO DE VEÍCULOS

**Quadro LVII**  
**Licenças de condução**

<b>Descrição</b>	<b>Taxa €</b>
1. Averbamentos efetuados na licença de condução;	<b>6,23</b>
2. De segundas vias, da licença de condução.	<b>7,43</b>

**CAPITULO IX**  
**PUBLICIDADE**

**Quadro LVIII**

**Publicidade Sonora**

<b>Descrição</b>	<b>Taxa €</b>
1. Apreciação do processo com vista a obtenção de licença;	<b>56,00</b>
2. Com altifalantes ou outros aparelhos sonoros, emitindo, com fins publicitários, na ou para a via pública:	
2.1. Por semana;	<b>5,84</b>
2.2. Por mês;	<b>18,86</b>
2.3. Por ano.	<b>181,10</b>

**Quadro LIX**

**Publicidade em meios aéreos**

<b>Descrição</b>	<b>Taxa €</b>
1. Apreciação do processo com vista a obtenção de licença;	<b>56,00</b>
2. Publicidade em aviões, balões de ar quente, zepelim, parapentes e outros – por cada e por dia.	<b>25,09</b>

**Quadro LX**

**Publicidade em veículos**

<b>Descrição</b>	<b>Taxa €</b>
1. Apreciação do processo com vista a obtenção de licença, por viatura	<b>48,45</b>
2. Veículos de particulares ou de empresas, por metro quadrado e viatura:	
2.1. Por mês ou fração;	<b>2,43</b>
2.2. Por ano.	<b>23,99</b>
3. Veículos utilizados exclusivamente para o exercício da atividade de publicidade - por metro quadrado e viatura:	
3.1. Por mês ou fração;	<b>3,24</b>
3.2. Por ano.	<b>31,27</b>
4. Publicidade em transportes públicos – por metro quadrado e viatura:	
4.1. Por mês ou fração;	<b>2,98</b>
4.2. Por ano.	<b>28,70</b>
5. Outra publicidade em veículos – por metro quadrado e viatura:	
5.1. Por mês ou fração;	<b>4,88</b>
5.2. Por ano.	<b>47,95</b>

**Quadro LXI**

**Publicidade em mobiliário urbano**

<b>Descrição</b>	<b>Taxa €</b>
1. Apreciação do processo com vista a obtenção de licença;	<b>56,00</b>

2. Muppies, abrigos de transportes públicos e outros equipamentos semelhantes que sejam utilizados como suportes publicitários – por metro quadrado;	
2.1. Por mês ou fração;	<b>6,28</b>
2.2. Por ano.	<b>49,43</b>

#### Quadro LXII

##### Publicidade em edifícios, andaimes e outras construções

Descrição	Taxa €
1. Apreciação do processo com vista a obtenção de licença;	<b>56,00</b>
2. Anúncios luminosos ou iluminados – por metro quadrado:	
2.1. Por mês ou fração;	<b>5,24</b>
2.2. Por ano.	<b>50,27</b>
3. Anúncios eletrônicos e outros semelhantes – por metro quadrado:	
3.1. Por mês ou fração;	<b>6,95</b>
3.2. Por ano.	<b>66,96</b>
4. Lonas, telas, faixas e outros similares – por metro quadrado:	
4.1. Por mês ou fração;	<b>3,04</b>
4.2. Por ano.	<b>33,47</b>
5. Outra publicidade em edifícios, andaimes e outras construções, por metro quadrado:	
5.1. Por mês ou fração;	<b>2,60</b>
5.2. Por ano.	<b>25,09</b>

#### Quadro LXIII

##### Campanhas publicitárias de rua

Descrição	Taxa €
1. Apreciação do processo com vista a obtenção de licença;	<b>62,57</b>
2. Distribuição de panfletos publicitários – por milhar/dia;	<b>47,95</b>
3. Distribuição de produtos – por dia;	<b>71,95</b>
4. Provas de degustação – por dia;	<b>71,95</b>
5. Outras ações promocionais de rua de natureza publicitária – por dia.	<b>71,95</b>

#### Quadro LXIV

##### Publicidade diversa

Descrição	Taxa €
1. Apreciação do processo com vista a obtenção de licença	<b>56,00</b>
2. Painéis e outdoors – por metro quadrado:	
2.1. Por mês ou fração;	<b>6,28</b>
2.2. Por ano.	<b>60,37</b>
3. Painéis rotativos e anúncios eletrônicos – por metro quadrado:	
3.1. Por mês ou fração;	<b>7,54</b>
3.2. Por ano.	<b>72,41</b>
4. Pendões, bandeiras e bandeirolas e outros similares – por cada	
4.1. Por mês ou fração;	<b>2,43</b>
4.2. Por ano.	<b>24,09</b>
5. Colunas, pórticos, totens e outros similares – por metro quadrado:	
5.1. Luminosos ou iluminados;	
5.1.1. Por mês ou fração;	<b>4,14</b>
5.1.2. Por ano.	<b>40,18</b>
5.2. Sem qualquer tipo de iluminação.	
5.2.1. Por mês ou fração;	<b>2,60</b>
5.2.2. Por ano.	<b>25,09</b>



6. Outros meios de publicidade não incluídos nos números anteriores – por metro quadrado:	
6.1. Por mês ou fração;	2,60
6.2. Por ano.	25,09

#### Quadro LXV

##### Alterações ao suporte publicitário e averbamento de substituição do titular

Descrição	Taxa €
1. Alteração ao suporte publicitário – por cada;	45,03
2. Averbamento da substituição do titular do licenciamento de publicidade – por cada.	41,74

##### NOTAS GERAIS DO CAPÍTULO:

1. A afixação e a inscrição de mensagens publicitárias de natureza comercial, que cumpra os requisitos definidos nas alíneas b) e c) do n.º 3 e n.º 4 do artigo 1.º da alteração da Lei n.º 97/88, de 17 de Agosto - artigo 31.º do DL 48/2011, está isenta de licenciamento, autorização, comunicação ou qualquer ato permissivo, tendo no entanto que cumprir os critérios definidos pelo município para a sua afixação ou subsidiariamente os critérios referidos no anexo IV do referido decreto.

2. Nas renovações automáticas as taxas a liquidar e cobrar serão as seguintes:

2.1 Não há lugar a liquidação e cobrança da taxa de apreciação, nas situações em que esta esteja prevista na Tabela para a emissão das licenças e das autorizações iniciais.

2.2 O valor das taxas da emissão da licença ou da autorização será reduzida em 40% relativamente ao valor das calculadas por aplicação dos correspondentes valores previsto para cada situação na Tabela Anexa;

2.3 Não se aplica à determinação das taxas o previsto nas alíneas anteriores se, por iniciativa do requerente, forem introduzidas alterações às condições do licenciamento ou autorização existentes.

3. A renovação das licenças com prazo inferior a um ano, deverá ser requerida e paga até ao último dia de validade da licença anterior, podendo o requerimento ser verbal.

4. As taxas deste Capítulo acumulam com as fixadas no Capítulo V, sempre que se verifique a ocupação da via pública;

## CAPÍTULO X

### MERCADOS E FEIRAS

#### Quadro LXVI

##### Mercado Coronel Moreira

Descrição	Taxa €
1. Lojas - de A a L, sector A - por mês:	49,91
2. Arrecadação – Sector A – por mês	41,62
3. Lojas L e M sector G - por mês:	63,90
4. Bancas do sector B, incluindo o terrado adjacente - por mês e cada:	
4.1. Bancas 1, 10, 11 e 20;	17,30
4.2. Bancas 2 a 9 e 12 a 19;	11,58
5. Bancas do sector C, incluindo o terrado adjacente - por mês e cada:	
5.1. Bancas 1, 10, 11 e 20	17,30
5.2. Bancas 2 a 9 e 12 a 19	11,58
6. Mesas de panos, sector D, incluindo o terrado adjacente (de 1/2 a 31/32) - por mês e cada par;	14,37
7. Bancas de peixe do sector E (1 a 10) por mês e por cada lugar;	13,50
8. Mesas do sector F (de 1/2 a 19/20) por mês e cada par;	15,33

9. Lugares no posto de venda de carne, sector G - por mês e cada:	
9.1. Lugares 1 e 8;	<b>27,81</b>
9.2. Lugares 2 a 7.	<b>26,76</b>
10. Lugares de terrado por dia e cada:	
10.1. Anexo ao sector A – lugares 1 a 5;	<b>3,04</b>
10.2. Anexo ao sector B – lugares 22 a 31;	<b>2,55</b>
10.3. Sector D – lugares	<b>0,73</b>
10.4. Sector E – lugares	<b>0,73</b>
10.5. Anexo ao sector F – lugares 11 a 21;	<b>2,67</b>
10.6. Anexo ao sector G:	
10.6.1. Lugares 1 a 4	<b>1,92</b>
10.6.2. Lugares 5 a 10	<b>3,88</b>

### Quadro LXVII

#### Mercado de Pedrouços

Descrição	Taxa €
1. Lojas - de A a L - por mês e cada;	<b>63,42</b>
2. Lojas – de M a Q – por mês e cada;	<b>34,33</b>
3. Loja R – por mês	<b>68,52</b>
4. Barracas - 1 a 20 - por mês e cada;	<b>16,31</b>
5. Barracas novas - de 1 a 18 - por mês e cada;	<b>40,52</b>
6. Lugares de terrado - por metro quadrado e por dia - cada:	<b>0,47</b>

### Quadro LXVIII

#### Mercado da Maia

Descrição	Taxa €
1. Lojas 1 a 3 – por mês e cada	<b>34,33</b>
2. Barracas 1 e 15 – por mês e cada	<b>23,47</b>
3. Barracas 2 a 14 e 16 – por mês e cada	<b>24,69</b>
4. Lugares de terrado com toldo, por mês e cada:	<b>0,00</b>
4.1. Lugares 1 a 3, 5 e 9 a 11	<b>23,62</b>
4.2. Lugares 4, 6, 7 e 8	<b>14,27</b>
4.3. Lugares 12 a 52	<b>10,61</b>
4.4. Lugares 53 a 62	<b>29,58</b>
5. Lugares de terrado - por metro quadrado e por dia - cada	<b>0,47</b>

### Quadro LXIX

#### Feira de velharias e antiguidades

Descrição	Taxa €
1. Ocupação de terrado – por semestre:	
1.1. Tipo I (6,00 x 5,20 = 31,00 m2)	<b>13,39</b>
1.2. Tipo II (6,00 x 3,50 = 21,00 m2)	<b>9,03</b>
1.3. Tipo III (3,60 x 3,50 = 12,60 m2)	<b>5,35</b>
1.4. Eventuais	<b>5,35</b>

### Quadro LXX

#### Atividades de venda ambulante

Descrição	Taxa €
1. Para venda ambulante, incluindo o custo do cartão:	

1.1. Sem viatura auto	<b>23,47</b>
1.2. Com viatura auto.	<b>44,91</b>
2. Revalidação ou segunda via do cartão de vendedor ambulante:	
2.1. Sem viatura auto	<b>21,18</b>
2.2. Com viatura auto	<b>37,49</b>

**NOTAS GERAIS DO CAPÍTULO:**

1. Cada titular do lugar de venda, pessoa singular ou coletiva, não poderá ocupar mais de dois lugares, sendo, porém a taxa mensal em relação ao segundo onerada em 50%.
2. As taxas mensais serão pagas até ao dia 10 de cada mês e sempre em relação ao mês seguinte.
3. A falta de pagamento das taxas, previstas no número anterior, até ao último dia do mês em que o mesmo se deveria ter verificado, implica a perda do direito ao lugar, sem prejuízo da cobrança da taxa devida acrescida dos juros de mora.

**CAPITULO XI**

**CONTROLO METROLÓGICO DE INSTRUMENTOS DE MEDIÇÃO**

**Quadro LXXI**

**Controlo Metrológico**

<b>Descrição</b>	<b>Taxa €</b>
As taxas devidas pelo controlo metrológico de instrumentos de medição são as fixadas nos termos do n.º 2 do artigo 12.º do Decreto-Lei n.º 202/83, de 19 de maio, e pelo Despacho conjunto dos Ministérios da Indústria e Energia e da Administração Interna de 19 de setembro de 1984.	

**CAPITULO XII**

**INSTALAÇÕES DESPORTIVAS E DE RECREIO**

**Quadro LXXII**

**Atividade Desportiva - Geral**

<b>Descrição</b>	<b>Taxa €</b>
1. Inscrição – por ano (Ginástica, Ténis e Piscinas)	<b>14,96</b>
2. Renovação – por ano (Ginástica, Ténis e Piscinas)	<b>14,96</b>

**Quadro LXXIII**

**Complexo Municipal de Ginástica**

<b>Descrição</b>	<b>Taxa €</b>
1. Ginástica artística/Acrobática/rítmica/Trampolins - pagamento mensal:	
1.1. Iniciação (2 horas/4 dias por semana);	<b>77,54</b>
1.2. Competição (3 horas/6 dias por semana);	<b>170,42</b>
2. Ginástica bebés (18 a 36 meses) - pagamento mensal:	
2.1. 1 h /1 dia por semana;	<b>19,87</b>
2.2. 1h30m /1 dia por semana;	<b>32,99</b>
2.3. 1h / 2 dias por semana.	<b>44,06</b>
3. Minis (3 a 5 anos) - pagamento mensal:	
3.1. 1 h /1 dia por semana;	<b>22,76</b>
3.2. 1h30m /1 dia por semana;	<b>34,07</b>
3.3. 1h / 2 dias por semana;	<b>45,40</b>

3.4. 1h30m / 2 dias por semana;	<b>68,04</b>
3.5. 1h / 3 dias por semana.	<b>68,04</b>
4. Play-Gym (6 a 16 anos) - pagamento mensal:	
4.1. 1h / 1 dia por semana;	<b>15,70</b>
4.2. 1h30m / 1 dia por semana;	<b>23,63</b>
4.3. 1h / 2 dias por semana;	<b>31,41</b>
4.4. 1h30m / 2 dias por semana;	<b>47,10</b>
4.5. 1h / 3 dias por semana;	<b>47,10</b>
4.6. 1h / 4 dias por semana.	<b>62,92</b>
5. Ginástica para adultos (> 18 e ≤ 60 anos) - pagamento mensal:	
5.1. 1h / 1 dia por semana;	<b>14,38</b>
5.2. 1h / 2 dias por semana;	<b>28,60</b>
5.3. 2h / 2 dias por semana;	<b>57,20</b>
5.4. 2h / 3 dias por semana.	<b>85,80</b>
6. Ginástica sénior (> 60 anos) - pagamento mensal:	
6.1. 1h / 1 dia por semana;	<b>14,38</b>
6.2. 1h / 2 dias por semana.	<b>28,60</b>
7. Prep. Ensino Superior - pagamento mensal:	
7.1. 1h / 1 dia por semana;	<b>25,81</b>
7.2. 1h / 2 dias por semana;	<b>51,72</b>
7.3. 2h / 2 dias por semana;	<b>103,35</b>
7.4. 2h / 3 dias por semana.	<b>154,57</b>
8. Manutenção/Fitness – pagamento mensal:	
8.1. aeróbica 30m / 2 dias por semana;	<b>17,18</b>
8.2. step 1h / 1 dia por semana;	<b>17,18</b>
8.3. funky 1h / 1 dia por semana;	<b>17,18</b>
8.4. funky 1h / 2 dias por semana;	<b>34,44</b>
8.5. localizada 1h / 3 dias semana;	<b>51,60</b>
8.6. outras 1h / 4 dias por semana.	<b>68,76</b>
9. Dança do ventre – pagamento mensal:	
9.1. 1h / 1 dia por semana;	<b>18,13</b>
9.2. 1h / 2 dias por semana;	<b>36,41</b>
9.3. 1 h / 3 dias por semana;	<b>54,53</b>
9.4. 1h / 4 dias por semana.	<b>72,79</b>
10. Musculação e cardiofitness – pagamento mensal:	
10.1. 1h / 1 dia por semana	<b>18,62</b>
10.2. 1h / 2 dias por semana	<b>37,13</b>
10.3. 1h / 3 dias por semana	<b>55,74</b>
10.4. 1h / 4 dias por semana	<b>74,22</b>
11. Danças de salão – pagamento mensal:	
11.1. 1h / 2 dias por semana	<b>35,29</b>
11.2. 1 h / 3 dias por semana	<b>52,92</b>
11.3. 1h / 4 dias por semana	<b>70,60</b>
12. Artes marciais, Tai-Chi-Chuan, loga, Capoeira - pagamento mensal:	
12.1. 1h / 1 dia por semana	<b>12,16</b>
12.2. 1h / 2 dias por semana	<b>24,21</b>
12.3. 1h / 3 dias por semana	<b>36,41</b>
12.4. 1h / 4 dias por semana	<b>48,57</b>
13. Saúde e Bem-estar – pagamento mensal:	
13.1. 1h / 1 dia por semana	<b>13,85</b>
13.2. 1h30m / 1 dia por semana	<b>20,82</b>
13.3. 1h / 2 dias por semana	<b>27,76</b>
13.4. 1h / 3 dias por semana	<b>41,50</b>

14. Cartões - Regime livre - pagamento mensal:	
14.1. Cartão Ouro Musc. + Fitness	<b>92,52</b>
14.2. Cartão Ouro Musc.	<b>88,84</b>
14.3. Cartão Ouro Fitness	<b>62,08</b>
15. Cartões - das 8h às 17h + Sábado - pagamento mensal:	
15.1. Cartão Prata Musc + Fitness	<b>74,48</b>
15.2. Cartão Prata Musc.	<b>71,33</b>
15.3. Cartão Prata Fitness	<b>49,91</b>
16. Sauna – Pagamento único	<b>4,88</b>
17. Aula livre – Pagamento único:	
17.1. 1h	<b>4,88</b>
17.2. 1h30m	<b>7,30</b>
17.3. 2h	<b>9,86</b>
18. Entradas – Pagamento único:	
18.1. Espetáculos, saraus e galas	
18.2. Campeonatos e torneios	
19. Cursos, Workshops, Ações de Formação, Conferências, colóquios, Outros – Pagamento único	
19.1. 4 h	
19.2. 8 h	
19.3. 10 h	
19.4. 20 h	
19.5. 30 h	
20. Fun Day – Pagamento único por pessoa	<b>4,76</b>
21. Cedência de utilização de Ginásio 1 – por hora	<b>64,52</b>
22. Cedência de utilização de Ginásio 2 – por hora	<b>36,27</b>
23. Cedência de utilização de Ginásio 3 - Sala 3A/ Sala 3B – por hora	<b>24,21</b>
24. Cedência de utilização de Sala Fitness – por hora	<b>36,27</b>
25. Cedência de utilização de Salas de Apoio – por hora	<b>2,43</b>
26. Cedência de utilização de Loja – por hora	<b>2,43</b>
27. Cedência de utilização de Sala de Musculação/Cardiofitness – por hora	<b>42,63</b>
28. Cedência de utilização de Gabinete médico – por hora	<b>4,88</b>
29. Encargos de luz inerentes à cedência de utilização:	
29.1. Nível 1/hora	<b>0,73</b>
29.2. Nível 2/hora	<b>1,42</b>
30. Cedência de utilização de Parede de Escalada	
30.1. Por hora	<b>3,15</b>
30.2. Por mês:	
30.2.1. Por hora /semana	<b>12,67</b>
30.2.2. Livre	<b>377,33</b>

**NOTAS:**

1. As taxas por frequência de aulas com três ou mais horas de utilização semanal previstas nos pontos 1;3;4;5;7;8;9;10;11;12 e 13, tem uma redução de 20% e 30%, respetivamente sobre o valor a cobrar.

2. As taxas de utilizações com cartões, previstas nos pontos 14 e 15, têm uma redução de 20%.

3. Ao valor de taxas constante no ponto 16 acresce IVA à taxa legal em vigor.

4. As taxas constantes dos pontos 18 e 19 serão fixadas sobre deliberação do executivo, tendo por base a estrutura de custos associada ao respetivo evento, sem prejuízo de poder verificar-se isenção ou redução das mesmas, sempre que tal seja deliberado nos termos do previsto no artigo 7º n.º 7 do presente regulamento.

**Quadro LXXIV**

**Complexo Municipal de Ténis**

<b>Descrição</b>	<b>Taxa €</b>
1. Aulas Grupo – pagamento mensal:	
1.1. Miniténis 1h/semana	<b>16,07</b>
1.2. Mini -ténis estabelecimento de ensino 1h/semana	<b>16,07</b>
1.3. Programa jovem 1.º experiência 1h/semana	<b>16,07</b>
1.4. Nível 1, 2, 3, 4 e 5	
1.4.1. 2h/semana	<b>40,18</b>
1.4.2. 3h/semana	<b>60,25</b>
1.4.3. 4h/semana	<b>80,31</b>
1.4.4. 5h/semana	<b>99,80</b>
1.4.5. 6h/semana	<b>120,52</b>
1.4.6. 7h/semana	<b>140,59</b>
1.4.7. 8h/semana	<b>160,67</b>
1.4.8. 9h/semana	<b>180,74</b>
1.4.9. 10h/semana	<b>200,83</b>
1.4.10. 11h/semana	<b>220,30</b>
1.4.11. 12h/semana	<b>240,98</b>
1.4.12. 13h/semana	<b>260,47</b>
1.4.13. 14h/semana	<b>279,94</b>
1.4.14. 15h/semana	<b>300,64</b>
2. Aulas Individuais:	
2.1. Série de 10 Horas;	<b>401,66</b>
2.2. Uma aula.	<b>40,18</b>
3. Programa de Férias:	
3.1. Alunos de Escola de Ténis da Maia	
3.1.1. Uma semana 3h/dia;	<b>300,64</b>
3.1.2. Uma semana 5h/dia.	<b>501,49</b>
3.2. Outros alunos:	
3.2.1. Uma semana 3h/dia;	<b>300,64</b>
3.2.2. Uma semana 5h/dia.	<b>501,49</b>
4. Torneios	
4.1. Alunos da Escola de Ténis da Maia	
4.1.1. Torneios internos;	<b>12,16</b>
4.1.2. Torneio de miniténis.	<b>9,74</b>
4.2. Outros atletas	
4.2.1. Torneios internos;	<b>14,62</b>
4.2.2. Torneio de miniténis;	<b>12,16</b>
4.2.3. Outros.	<b>48,68</b>
5. Cedência de utilização de court em terra batida	
5.1. Singulares:	
5.1.1. Sem Luz	<b>9,03</b>
5.1.2. Com luz – nível 1	<b>13,98</b>
5.1.3. Com luz – nível 2	<b>16,94</b>
5.2. Pares:	
5.2.1. Sem Luz	<b>9,37</b>
5.2.2. Com luz – nível 1	<b>14,51</b>
5.2.3. Com luz – nível 2	<b>17,40</b>

5.3. Cartões pré-pagos:	
5.3.1. Séries de 10 entradas sem luz	<b>93,47</b>
5.3.2. Séries de 10 entradas com luz - nível 1	<b>144,85</b>
5.3.3. Séries de 10 entradas com luz - nível 2	<b>174,05</b>
5.3.4. Séries de 20 entradas sem luz	<b>186,94</b>
5.3.5. Séries de 20 entradas com luz - nível 1	<b>289,68</b>
5.3.6. Séries de 20 entradas com luz - nível 2	<b>348,10</b>
6. Cedência de utilização de Instalações para a realização de torneios e eventos organizados por terceiros – por court e por hora	<b>24,94</b>
7. Cedência de utilização de court em outros pisos:	
7.1. Semana e Fim-de-semana:	
7.1.1. Horário Diurno	<b>5,84</b>
7.1.2. Horário Noturno – Nível 1	<b>10,23</b>
7.1.3. Horário Noturno – Nível 2	<b>13,60</b>
7.2. Cartões Pré-pagos:	
7.2.1. Horário Diurno – Série de 10	<b>58,54</b>
7.2.2. Horário Diurno – Série de 20	<b>117,09</b>
7.2.3. Horário Noturno – Série de 10 – Nível 1	<b>102,47</b>
7.2.4. Horário Noturno – Série de 10 – Nível 2	<b>136,58</b>
7.2.5. Horário Noturno - Série de 20 – Nível 1	<b>204,46</b>
7.2.6. Horário Noturno - Série de 20 – Nível 2	<b>272,65</b>
8. Cedência de utilização de Parede de Escalada Interior:	
8.1. Utilização única / hora	<b>3,15</b>
8.2. Utilização mensal:	
8.2.1. 1 h /semana	<b>12,67</b>
8.2.2. 2 h / semana	<b>25,32</b>
8.2.3. Utilização Livre	<b>379,72</b>

**NOTAS:**

1. As inscrições em Torneios carecem de legislação própria definidas pelas respetivas associações e federações.
2. As taxas para frequência de 3 (três) ou mais horas semanais têm respetivamente, uma redução de 20% e 30%, sobre a taxa a cobrar.
3. As taxas para cedência de utilização dos courts através de cartão pré-pago rem uma redução de 10% sobre a taxa a cobrar.

**Quadro LXXV**

**Complexo Municipal de Piscinas**

<b>Descrição</b>	<b>Taxa €</b>
<b>I – PISCINAS COBERTAS:</b>	
1. Natação/banho livre:	
1.1. Jovens até 15 anos/ por hora;	<b>2,67</b>
1.2. Adultos > 60 anos;	<b>3,15</b>
1.3. Jovens ≥15 ou adultos ≤ 60 anos;	<b>3,15</b>
1.4. Séries de 10 entradas:	
1.4.1. Jovens até 15 anos;	<b>26,65</b>
1.4.2. Adultos > 60 anos;	<b>31,91</b>
1.4.3. Jovens ≥15 ou adultos ≤ 60 anos.	<b>31,91</b>
1.5. Séries de 20 entradas:	
1.5.1. Jovens até 15 anos;	<b>53,46</b>
1.5.2. Adultos > 60 anos;	<b>63,76</b>

1.5.3. Jovens $\geq 15$ ou adultos $\leq 60$ anos.	<b>63,76</b>
2. Escolas de Natação:	
2.1. Aulas 1 vez por semana:	
2.1.1. Bebés 2-4 anos;	<b>17,18</b>
2.1.2. Crianças dos 5 aos 15 anos;	<b>20,44</b>
2.1.3. Adultos $> 60$ anos;	<b>21,66</b>
2.1.4. Jovens $\geq 15$ ou adultos $\leq 60$ anos.	<b>24,56</b>
2.2. Aulas 2 vezes por semana:	
2.2.1. Bebés 2-4 anos;	<b>27,40</b>
2.2.2. Crianças dos 5 aos 15 anos;	<b>32,62</b>
2.2.3. Adultos $> 60$ anos;	<b>34,70</b>
2.2.4. Jovens $\geq 15$ ou adultos $\leq 60$ anos.	<b>39,31</b>
2.3. Aulas 3 vezes por semana:	
2.3.1. Bebés 2-4 anos;	<b>41,14</b>
2.3.2. Crianças dos 5 aos 15 anos;	<b>49,05</b>
2.3.3. Adultos $> 60$ anos;	<b>51,96</b>
2.3.4. Jovens $\geq 15$ ou adultos $\leq 60$ anos.	<b>59,04</b>
3. Hidroginástica:	
3.1. Aulas 1 vez por semana:	
3.1.1. Adultos $> 60$ anos;	<b>21,41</b>
3.1.2. Jovens $> 15$ ou adultos $\leq 60$ anos.	<b>21,41</b>
3.2. Aulas 2 vezes por semana:	
3.2.1. Adultos $> 60$ anos;	<b>38,60</b>
3.2.2. Jovens $> 15$ ou adultos $\leq 60$ anos.	<b>38,60</b>
3.3. Aulas 3 vezes por semana:	
3.3.1. Adultos $> 60$ anos;	<b>57,93</b>
3.3.2. Jovens $> 15$ ou adultos $\leq 60$ anos.	<b>57,93</b>
4. Hidrobike:	
4.1. Aulas 1 vez por semana;	<b>44,91</b>
4.2. Aulas 2 vezes por semana;	<b>86,17</b>
4.3. Aulas 3 vezes por semana.	<b>129,13</b>
5. Natação/ Infantários e Outros:	
5.1. Infantários – pagamento mensal (valor por turma):	
5.1.1. Aulas 1 vez por semana;	<b>284,81</b>
5.1.2. Aulas 2 vezes por semana;	<b>456,44</b>
5.1.3. Aulas 3 vezes por semana.	<b>681,60</b>
5.2. Escolas públicas – pagamento mensal (valor por turma):	
5.2.1. Aulas 1 vez por semana;	<b>284,81</b>
5.2.2. Aulas 2 vezes por semana;	<b>456,44</b>
5.2.3. Aulas 3 vezes por semana.	<b>681,60</b>
6. Cedência de utilização dos Tanques – pagamento único:	
6.1. Semana e Fim-de-semana/ por hora:	
6.1.1. Tanque de 25m;	<b>133,89</b>
6.1.2. Tanque de 12m;	<b>59,04</b>
6.1.3. Chapinheiro.	<b>10,23</b>
<b>II – PISCINAS DESCOBERTAS:</b>	
1. Natação banho livre	
1.1. Utilização por 5 horas	
1.1.1. Jovens até 15 anos;	<b>4,37</b>
1.1.2. Adultos $> 60$ anos;	<b>4,37</b>
1.1.3. Jovens $\geq 15$ ou adultos $\leq 60$ anos.	<b>4,37</b>
1.2. Utilização por dia	
1.2.1. Jovens até 15 anos;	<b>8,77</b>



1.2.2. Adultos > 60 anos;	<b>8,77</b>
1.2.3. Jovens ≥15 ou adultos ≤ 60 anos.	<b>8,77</b>
2. Cedência de utilização dos Tanques:	
2.1. Semana e Fim-de-semana/ por hora:	
2.1.1. Tanque de 25m;	<b>87,64</b>
2.1.2. Tanque de 12m;	<b>36,52</b>
2.1.3. Chapinheiro.	<b>7,30</b>

**NOTAS:**

1. As taxas previstas nos pontos 5.1 e 5.2, quando os utilizadores forem Infantários Oficiais, IPSS e Escolas Públicas do Ensino Básico e Secundário do Concelho da Maia têm uma redução de 50% sobre a taxa a cobrar.
2. As taxas para frequência de aulas com 3 (três) ou mais horas de utilização semanal têm, respetivamente, uma redução de 20% e 30%, sobre a taxa a cobrar.
3. As crianças com idade inferior a 3 (três) anos de idade estão isentas de pagamento da taxa prevista para a utilização para banho livre, e desde que acompanhadas de um adulto.
4. As taxas para frequência de banho livre através de cartão pré-pago tem uma redução de 10% sobre a taxa a cobrar.

**Quadro LXXVI**

**Pista de Atletismo**

<b>Descrição</b>	<b>Taxa €</b>
1. Cedência de utilização individual da pista:	
1.1. Semana e Fim-de-semana/ por hora:	
1.1.1. Horário Diurno;	<b>1,22</b>
1.1.2. Horário Noturno.	<b>1,34</b>
2. Cedência de utilização da pista para eventos:	
2.1. Semana e Fim-de-semana	
2.1.1. Horário Diurno – 3 horas;	<b>174,05</b>
2.1.2. Horário Noturno – 3 horas.	<b>191,09</b>

**Quadro LXXVII**

**Grandes Campos de Jogos**

<b>Descrição</b>	<b>Taxa €</b>
1. Relvado Natural	
A. Estádio Municipal Prof. José Vieira de Carvalho:	
1.1. Semana e Fim-de-semana	
1.1.1. Horário Diurno	
1.1.1.1. 1 h	<b>608,60</b>
1.1.1.2. 1h 30m	<b>912,87</b>
1.1.2. Horário Noturno	
1.1.2.1. 1 h	<b>736,37</b>
1.1.2.2. 1 h 30m	<b>1095,46</b>
B. Outros Estádios/Campos:	
1.2. Semana e Fim-de-semana	
1.2.1. Horário Diurno	
1.2.1.1. 1 h	<b>206,92</b>
1.2.1.2. 1h 30m	<b>310,38</b>
1.2.2. Horário Noturno	
1.2.2.1. 1h	<b>243,44</b>

1.2.2.2. 1 h 30m	<b>365,15</b>
2. Relvado Sintético	
2.1. Semana e Fim-de-semana	
2.1.1. Horário Diurno	
2.1.1.1. 1 h	<b>66,96</b>
2.1.1.2. 1h 30m	<b>99,80</b>
2.1.2. Horário Noturno	
2.1.2.1. 1 h	<b>80,31</b>
2.1.2.2. 1 h 30m	<b>121,72</b>
3. Campo Pelado	
3.1. Semana e Fim-de-semana	
3.1.1. Horário Diurno	
3.1.1.1. 1 h	<b>28,48</b>
3.1.1.2. 1h 30m	<b>42,74</b>
3.1.2. Horário Noturno	
3.1.2.1. 1 h	<b>35,17</b>
3.1.2.2. 1 h 30m	<b>52,70</b>

#### Quadro LXXVIII

##### Pavilhões Desportivos

Descrição	Taxa €
1. Semana e Fim-de-semana	
1.1. 1 h	<b>63,76</b>
1.2. 1 h 30m	<b>95,54</b>

#### Quadro LXXIX

##### Polidesportivos Municipais ao ar livre

Descrição	Taxa €
1. Semana e Fim-de-semana	
1.1. 1 h	<b>5,84</b>
1.2. 1 h 30m	<b>8,77</b>

#### NOTAS GERAIS DO CAPÍTULO:

- As taxas constantes do presente capítulo serão reduzidas em 20% quando utilizadas por residentes do concelho da Maia, contra entrega de documento comprovativo de residência no Concelho.
- Aos utilizadores com mais de 60 anos e menos de 15 anos, desconto de 20% sobre o valor a cobrar.
- O pagamento do seguro é único e obrigatório e acresce às taxas do presente capítulo.
- Em dias feriado e interrupções no calendário, a cedência de instalações acresce 25% sobre o valor a cobrar.
- Todas as cedências e serviços efetuados entre as 9H00 e as 17H00 em dias de semana têm uma redução de 10% sobre o valor da taxa prevista para a respetiva utilização.
- A utilização familiar dos equipamentos terá uma redução de 10% nas taxas previstas, por cada familiar direto do utilizador (pai, mãe e/ou irmã/ão), para além do primeiro utilizador e enquanto se mantiver a utilização familiar.

7. Nos termos do código do IVA, ao valor cobrado pela cedência de utilização de espaços constantes no presente capítulo, quando efetuadas por pessoas coletivas, acresce IVA à taxa legal em vigor.

8. Quando por iniciativa do sujeito passivo, por motivo de força maior devidamente fundamentado, seja solicitada a devolução de importâncias antecipadamente pagas para a utilização das instalações desportivas, não haverá lugar à devolução do último mês.

9. O pagamento das taxas deve ser efetuado na íntegra e sem quaisquer interrupções, independentemente da frequência, exceto quando o utilizador apresente atestado médico devidamente autenticado, comprovativo por prazo igual ou inferior a 30 (trinta dias) dias por ano, de impossibilidade para a prática de atividade física. Esta solicitação é efetuada através do preenchimento de um requerimento ao qual está subjacente o pagamento de uma taxa prevista no Quadro I da presente tabela.

10. As coletividades, legalmente constituídas e com sede na área do Município da Maia, têm uma redução de 90% do valor de quaisquer taxas pela utilização das instalações desportivas no desenvolvimento das suas atividades, mediante a prévia formalização do contrato programa de desenvolvimento desportivo.

11. As isenções ou reduções previstas não são acumuláveis entre si, nem com outras isenções ou reduções previstas em legislação e regulamento específico ou neste regulamento, à exceção do n.º 1

## CAPITULO XIII

### PROTECÇÃO CIVIL

#### Quadro LXXX -

##### Saída de Viaturas

Descrição	Taxa €
1. Apreciação do processo associado à saída de viaturas	15,19
2. Acresce à taxa anterior o custo por Km da saída de viaturas:	
2.1. Ligeiras	0,48
2.2. Pesadas	1,23

#### Quadro LXXXI

##### Intervenções de emergência

Descrição	Taxa €
1. Limpeza de pavimento com "biocal" / saco	7,15
2. Utilização de gerador de corrente, por hora	20,27
3. Utilização de holofotes ou similar, por hora	20,27
4. Utilização de motobomba, por hora	20,27
5. Acresce o custo por cada operacional interveniente	12,91
6. Elaboração do Plano de Contingência	65,28

#### Quadro LXXXII

##### Utilização de fogo-de-artifício ou outros artefactos pirotécnicos durante o designado período crítico de incêndios

Descrição	Taxa €
1. Apreciação do processo com vista a obtenção da autorização	45,76
2. Emissão da Licença ou autorização	45,76

#### Quadro LXXXIII

**Simulacros e recomendação de sinalética**

<b>Descrição</b>	<b>Taxa €</b>
1. Vistoria de preparação:	
1.1. Estabelecimentos de ensino privados;	<b>33,60</b>
1.2. Empresas e outras instituições privadas.	<b>33,60</b>
2. Participação como observadores:	
2.1. Estabelecimentos de ensino privados;	<b>26,16</b>
2.2. Empresas e outras instituições privadas.	<b>26,16</b>

**Quadro LXXXIV**

**Atividades diversas**

<b>Descrição</b>	<b>Taxa €</b>
1. Vistorias	<b>40,89</b>
2. Acompanhamento de coletividades, associações e outras instituições em eventos ou atividades	<b>33,60</b>

**NOTA:**

No ponto 2., acresce o custo do serviço prestado.

**CAPITULO XIV**

**POLÍCIA MUNICIPAL**

**Quadro LXXXV**

**Certificados de Registo de Cidadão da união Europeia**

<b>Descrição</b>	<b>Taxa €</b>
1. Pela emissão do certificado de registo de cidadão da união Europeia (em conformidade com a legislação vigente aplicável);	
2. Pela emissão em caso de extravio, roubo ou deterioração do certificado de registo de cidadão da União Europeia (em conformidade com a legislação vigente aplicável).	

**CAPÍTULO XV**

**BIBLIOTECA**

**Quadro LXXXVI**

**Diversas**

<b>Descrição</b>	<b>Taxa €</b>
1. Serviço de empréstimo interbibliotecas;	<b>5,60</b>
2. Emissão de 2ª via do cartão de utilizador.	<b>3,54</b>

**CAPITULO XVI**

**DETERMINAÇÃO DO NÍVEL DE CONSERVAÇÃO DE PRÉDIOS URBANOS**

**Quadro LXXXVII**

### Determinação do nível de Conservação de Prédios Urbanos

Descrição	Taxa €
1. Determinação do coeficiente de conservação	
1.1. Por fogo	2 U.C
1.2. Pela descrição de obras	0,5 U.C
2. As taxas previstas nos números 1 e 2 são reduzidas a um quarto quando se trate de várias unidades de um mesmo edifício, para cada unidade adicional à primeira	

## CAPÍTULO XVII

### AERODROMO

#### Quadro LXXXVIII

##### Tráfego

Descrição	Taxa €
1. Taxa de aterragem/descolagem (por unidade de tonelagem métrica)	
1.1. Até 2000 kg (inclusive)	4,43
1.2. Superior a 2000 kg	8,88
2. Taxa de estacionamento (aeronaves):	
2.1. Diário ar livre	4,43
2.2. Até 2 horas ar livre	1,11
2.3. De 2 a 12 horas ar livre	1,66
2.4. Mensal ao ar livre	83,11
3. Taxa de abrigo – utilização de hangar:	
3.1. Diária – estacionamento	22,15
3.2. Mensal – estacionamento	166,22
4. Taxa de serviço a passageiros (cada embarcado):	2,76
5. Taxa de abertura de aeródromo:	
5.1. das 7 às 8 horas/por hora	138,52
5.2. das 21 às 24 horas/por hora	138,52
5.3. das 24 às 7horas/por hora	332,43

#### NOTAS:

1.1 As operações efetuadas em serviço exclusivo de transporte de Chefes de Estado ou de Governo, bem como de Ministros, em deslocação oficial, sempre que, em qualquer destes casos, seja indicado no plano de voo o respetivo estatuto, bem como as operações que se encontram ao abrigo de acordos de reciprocidade de tratamento, confirmados pelos Serviços do Ministério dos Negócios Estrangeiros;

1.2 As operações efetuadas por aeronaves militares ou outras, em missão oficial militar não remunerada ou ao abrigo de acordos especiais que vinculem o Estado Português, confirmados pelas competentes entidades diplomáticas ou militares;

1.3 As operações de busca e salvamento, de resgate, de emergência médica, de segurança interna, de proteção civil, e missões humanitárias, mediante apresentação de documento comprovativo da missão em causa, o qual pode, no entanto, ser apresentado, nas situações de emergência declarada, até vinte e quatro horas após a realização do voo;

1.4 As aeronaves que efetuem aterragens por motivos de retorno forçado ao aeroporto, justificado por deficiências técnicas das mesmas, por razões meteorológicas ou por outras razões de força maior, devidamente comprovadas, quando não tenham utilizado outro aeroporto ou aeródromo.

2. As aeronaves que realizem voos locais de experiência, de ensaio de material, de instrução, de treino ou de exame beneficiam de uma redução de taxa de aterragem e descolagem de 50%;
3. As operações mencionadas nas alíneas a), b) e c) do n.º 1 ficam isentas do pagamento da taxa de estacionamento até ao máximo de 48 horas após a aterragem da aeronave desde que o aeródromo não seja a sua base;
4. A taxa de abrigo apenas confere direito à iluminação necessária às operações de entrada e saída no abrigo, sendo qualquer outra iluminação suplementar fornecida mediante o pagamento a fixar pelo seu custo acrescido dos valores de processamento administrativo;
5. Estão isentos do pagamento da taxa de serviço a passageiros:
  - 5.1. As crianças com menos de 2 anos;
  - 5.2. Os passageiros em trânsito direto;
  - 5.3. Os passageiros de aeronaves que, por motivos de ordem técnica, meteorológica ou contingência similar, sejam forçados a regressar ao aeroporto ou aeródromo;
  - 5.4. Os passageiros que embarquem nas aeronaves a que se referem as alíneas a), b) e c) do n.º 1 e do n.º 2;
6. Estão isentas do pagamento da taxa de abertura de aeródromo as operações de busca e salvamento, as missões de segurança interna ou proteção civil urgentes e inadiáveis e as missões humanitárias urgentes e inadiáveis, devidamente comprovada;
7. A Taxa de abrigo e estacionamento não confere o direito à prestação de qualquer serviço nem constitui o aeródromo em qualquer responsabilidade quanto à segurança das aeronaves.
8. A taxa de abertura do aeródromo não confere o direito à prestação de qualquer serviço nem constitui aeródromo em qualquer responsabilidade quanto à segurança das aeronaves estacionadas;

#### Quadro LXXXIX

##### Controlo de terminal

Descrição	Taxa €
1. Taxa de controlo terminal (por cada operação de aterragem/descolagem – por aeronave)	
1.1. Até 2000 kg (inclusive)	1,11
1.2. Superior a 2000 kg	2,21

#### Quadro XC

##### Assistência em escala

Descrição	Taxa €
1. Taxa de assistência administrativa – aplicável a prestadores de serviços	12,91
2. Taxa de assistência a passageiros (por operação)	3,33
3. Taxa de assistência à carga e correio:	
3.1. Aplicável a prestadores de serviços	25,01
3.2. Em autoassistência por cada movimento de aterragem/descolagem	1,11
4. Taxa de assistência de operações na pista:	
4.1. Aplicável a prestadores de serviços	27,71
4.2. Em autoassistência por cada movimento de aterragem/descolagem	1,11

#### Quadro XCI

##### Ocupação de espaços, áreas e subsolo

Descrição	Taxa €
1. Taxa de ocupação:	
1.1. Espaços aéreos/ utilização de hangares – mês por m <sup>2</sup>	6,65

1.2. Licenciamentos por ocupação de terreno e implantação – mês por m <sup>2</sup>	<b>3,03</b>
1.3. Gabinetes - mês por m <sup>2</sup>	<b>11,08</b>
1.4. Gabinetes aerogare - mês por m <sup>2</sup>	<b>16,62</b>
1.5. Restaurante - mês	<b>443,25</b>
1.6. Tabacaria - mês	<b>221,63</b>
1.7. Air shopping - mês	<b>221,63</b>
1.8. Espaços exteriores - mês por m <sup>2</sup>	<b>4,43</b>
1.9. Bar- mês	<b>221,63</b>

**NOTA:**

Estão isentos de taxas de ocupação, em relação às áreas mínimas necessárias para o exercício das suas atribuições, o INAC, I.P., a Navegação Aérea de Portugal - NAV Portugal, E.P.E., as autoridades responsáveis pelo controlo de fronteira e as entidades oficiais de informação turística ou outras entidades que legalmente lhes venham a suceder ou legislação específica vigente aplicável atribua essa isenção.

**Quadro XCII**

**Outras de natureza comercial**

<b>Descrição</b>	<b>Taxa €</b>
1. Taxa de equipamentos	
1.1. Limpeza de sanitários – por utilização mensal	<b>16,62</b>
2. Taxa de prestação serviços	
2.1. Limpeza de gabinetes – por gabinete	<b>22,15</b>
3. Taxa de consumo:	
3.1. de água para lavagem de aeronaves – por lavagem	<b>16,62</b>
3.2. de eletricidade nos gabinetes por m <sup>2</sup>	<b>1,11</b>
4. Taxa de exploração:	
4.1. Acesso:	
4.1.1. Pessoal – 1.ª via por cartão	<b>3,87</b>
4.1.2. Pessoal – 2.ª via por cartão	<b>8,31</b>
4.1.3. Viaturas – lado ar	<b>55,41</b>
4.2. Armazenagem – definida por unidade/dia	<b>24,94</b>
4.3. Filmagem:	
4.3.1. Publicidade – até 8 horas	<b>332,43</b>
4.3.2. Publicidade – hora adicional	<b>38,80</b>
4.3.3. Cinema, televisão, outras - até 8 horas	<b>221,63</b>
4.3.4. Cinema, televisão, outras – hora adicional	<b>27,71</b>
4.4. Fotografia:	
4.4.1. Até 2 horas	<b>221,63</b>
4.4.2. Hora adicional	<b>77,57</b>
4.5. Reboque de manga	<b>33,24</b>
4.6. Utilização:	
4.6.1. Da pista de cicloturismo – por dia	<b>110,80</b>
4.6.2. De espaços lado terra – por dia e m <sup>2</sup>	<b>1,11</b>
4.6.3. Do Táxi Way - por dia	<b>221,63</b>
4.6.4. Da pista aeronáutica – por dia	<b>2770,29</b>
5. Taxa de estacionamento de viaturas:	
5.1. Por dia	<b>5,55</b>
5.2. Por mês	<b>33,24</b>
6. Taxa de publicidade - Placards publicitários – por mês e m <sup>2</sup>	<b>8,31</b>

**NOTAS:**

1. Ficam isentas do pagamento de taxa devida pela utilização de quaisquer equipamentos dos aeroportos ou aeródromos, em serviços distintos dos que constituem contrapartida da cobrança de taxas de tráfego ou de infraestrutura centralizada relativamente à utilização dos equipamentos estritamente necessários à sua operação e como tal reconhecida pela gestão do aeródromo as operações seguintes:

1.1. As operações efetuadas em serviço exclusivo de transporte de Chefes de Estado ou de Governo, bem como de ministros, em deslocação oficial, sempre que, em qualquer destes casos, seja indicado no plano de voo o respetivo estatuto, bem como as operações que se encontrem ao abrigo de acordos de reciprocidade de tratamento, confirmados pelos serviços do Ministério dos Negócios Estrangeiros;

1.2. As operações efetuadas por aeronaves militares ou outras, em missão oficial militar não remunerada ou ao abrigo de acordos especiais que vinculem o Estado Português, confirmados pelas competentes entidades diplomáticas ou militares;

1.3. As operações de busca e salvamento, de resgate, de emergência médica, de segurança interna, de proteção civil, e missões humanitárias, mediante apresentação de documento comprovativo da missão em causa, o qual pode, no entanto, ser apresentado, nas situações de emergência declarada, até vinte e quatro horas após a realização do voo;

2. Ficam isentas do pagamento taxa devida pela prestação relativamente à utilização dos serviços prestados pelo pessoal do aeródromo, estritamente necessários à sua operação e como tal reconhecida pela gestão do aeródromo, as operações previstas no n.º 1

**NOTAS GERAIS DO CAPÍTULO:**

1. As taxas constantes no presente capítulo não são exigíveis às Forças Armadas e forças e serviços de segurança, bem como à Autoridade Nacional de Proteção Civil, corpos de bombeiros em missões de segurança interna e proteção civil, quando no exercício de competências ou funções legais e em relação às áreas mínimas e meios de transporte oficiais ou de serviço necessários para o exercício das suas atribuições públicas, nem à Empresa de Meios Aéreos, S.A., aquando da disponibilização dos meios aéreos necessários á prossecução das missões públicas daquelas entidades;

2. Aplicam-se todas as isenções e reduções previstas na legislação específica vigente aplicável;

3. Os serviços do Município da Maia competentes pela gestão do aeródromo podem exigir prova das condições justificativas do direito às isenções e reduções referida no presente Capítulo.

**CAPÍTULO XVIII**

**INTERRUPÇÕES E CONDICIONAMENTOS DE TRÂNSITO**

**Quadro XCIII**

**Interrupções e condicionamentos de trânsito**

<b>Descrição</b>	<b>Taxa €</b>
1. Taxa para apreciação do processo	<b>6,33</b>
1.1. Emissão da licença	<b>24,34</b>
1.2. Taxa por alteração de datas	<b>17,37</b>
1.1. Taxa pela prorrogação de prazo	<b>17,37</b>